京城日報 夕刊 七月二十九日（水）

局面展開せず
省廢合重大化 政府の日和見方針に與黨決斷を促す

【東京電報】省廢合問題に關しては關係各省方面から猛烈な反對運動があり、與黨內にも農村議員は產業省設置に反對して何等かの行動を起すべき情勢にあるため、政府首腦部はその實施の方策に迷ひ甚く形勢觀望の形を執つてゐるが政府の傍觀的態度について與黨幹部は頗る

「不滿」の意を表明してゐる

即ち當面の省廢合問題をこの儘に放任することは啻に事態を紛亂に導くのみならず政府の決斷をも疑はしめ、府縣會議員選擧を前にして政府與黨に面白からぬ結果を招來するであらう、依つて斯る場合には如何なる形を執るにせよ問題を速かに解決して不安狀態を一掃すべきである

と主張し、政府首腦部の考慮を求めることに一致してゐるので

「與黨」の山道氏は廿八日午前江木鐵相を赤坂の自邸に、午後五時には內相官邸に安達內相を訪問しこの意向を傳達するところあつたが政府首腦部の態度はなほ暫く日和見方針を執るやうだから今後與黨の交涉は注目されてゐる

拓省存置決議
サンパウロ在住邦人會決議

【サンパウロ廿八日發電】サンパウロ在住邦人は二十八日拓務省の存廢問題その他につき移住民大會を開き拓務省を存置するのみならず更に一層同省の機能を發揮せられんことを祖國官民に切望すとの決議をなした

米國務長官倫敦に着く

【ロンドン廿八日發電】米國々務長官スチムソン氏は本日朝伯林より倫敦に到着した

軍費の節約に主力を注げ
審議會で案を立て政府に進言鞭撻

【東京電報】陸軍々備の整理節減に關してはその多くが軍令に關する關係上政府は軍部に對し穩便的の態度を避け專ら軍制改革調査會の自發的整理を期待してゐるに過ぎない。しかも軍部の態度は案外の財界不況にひとり超然としてゐるので各方面に非難が昂まりつゝある。臨時行財政審議會においてはこの點に留意し財政の事情、輿論の歸趨に鑑み省局課の廢合よりも寧ろ豫算の大部分を占むる陸軍々費の節約整理に主力を傾倒すべきであるとなし、徒らに軍部に氣兼ねしてゐる政府にまかせず審議會において直ちに遂行し得る項目からどしどし審議を進めて確乎たる案を作成し、首相、藏相に進言鞭撻し以つて陸相と折衝せしめ、なほ軍部が肯ぜざるにおいては一大決心を以て軍部に挑戰し輿論を喚起して目的貫徹に邁進すべきであると非常に意氣込んでゐる

海相に諒解要求

【東京電報】廿八日南陸相と會見

天皇陛下 明治天皇御例祭の爲 葉山より還幸
◇…卅日再び葉山へ行幸

【東京電報】葉山御用邸に御避暑中の天皇陛下には卅日午前十時宮中皇靈殿において明治天皇御例祭を行はせらるゝにつき廿九日午後二時廿分御用邸御出門、同二時五分逗子驛御發車、同三時四十分東京驛御着東宮城に還幸遊ばされたが、卅日再び葉山御用邸へ行幸あらせられる趣き拜承す

總督夫人けさ朝鮮神宮參拜

賠償條約承認に決定
樞府のみの審査會

【東京電報】獨逸賠償條約に關する第七回樞密院審査會は廿九日午前九時半より樞府事務所において開會、倉富議長、平沼委員長以下各委員並に二上書記官長の樞府側のみ出席、委員會の態度につき慎重審議の結果條約上政府の手續きについては多少疑惑の點があるがこれを承認することに決定、平沼委員長の手もとで審査報告書を作成の上來月上旬中に最後の委員會を開き審査報告書を決定し日を定め本會議に上程することに決し午後零時廿分散會

幣原外交反對の聲
貴族院內に高まる 研究會の臨時會合

【東京電報】貴族院各派は萬寶山における朝鮮人壓迫に起因する鮮支人の大衝突事件以來萬蒙問題に對する幣原外交は支那側をして感激なる態度に出でしめ、排日運動の如きも漸次重大化しつゝあるを憂慮しつゝあるが、これに刺戟されて來月中旬よりの鮮萬視察についても定員八名に對し研究會のみで八名以上の申込みあり、公正會その他からも視察希望者が續々申し込みあり來月廿日頃抽籤で決定する外はない程であるが殊に研究會では暑中休暇中にも拘らず廿九日在京常務委員および政務審査部役員は午前十時より臨時會合をなし萬蒙問題解決を期すべく上京した在萬邦人陳情代表より詳細なる說明を聽取したが、幣原外相の對支外交に對しての不滿の聲は漸次貴族院內に高唱さるゝに至つた

團體貯金
四月から六月迄の

京城分掌郵便局管內各郵便局所において本年四月から六月まで三ヶ月間に取扱つた會社工場等の團體貯金高は口數一萬二千七百八十口その預金高四萬四千三百三十圓にしてこれを前年同期に比すれば口數一分九厘減、預金高は一割五分五厘增加を示してゐる。なほ新規預人の口數は二千二百九十六口であると

擴大の見込みなく 排日運動下火
一段落だと一般に樂觀

【上海廿八日發電】上海の排日運動は國民政府および中央黨部が國內政情不利と日本の態度強硬に鑑み積極的援助を與へない爲め利權屋の策動にも拘らず商人等は氣乘薄で餘り擴大の模樣なく、且つ又利權屋自身も排日運動がこれ以上擴大しないと見透しをつけたものと見られ、定期市黨方面では更に今後排日運動一段落と見て一般に樂觀するに至つた

日貨排斥取締令

【上海廿九日發電】工部局當局は昨日共同租界で日貨を檢査し又は差押ゆくからず、若し強いてこれを行はんとする者は逮捕處罰に處すとの日貨排斥取締令を發すると共に警察署に對し同樣命令した

赤字の心配は結構—何とか片付くよ
だいぶ勉強も出來たから 近い所から視察に出よう
定例會見日に 總督縱橫談

宇垣總督は二十九日午前十一時記者團との定例會見にて時事諸問題につき次の如く談話した

赴任以來大體勉強したよ。本府各局部の所管事務は先日全部の報告を聽取し、外局の方もけふの午後迄には報告聽取を終ることになつてゐる。明日からは京畿道、李王職の樣子を見て、それから京城および附近における各種の施設を實地に視察したいと思つてゐる

◇衝突事件◇ 先般の鮮支人の衝突事件はその後全く鎮靜した。中國においても蔣介石、張學良兩氏から國民に對して諭告を發し排日排貨を禁じてゐるし、又目下のところ兩國方面においても大した事件が發生するものとは考へられない。朝鮮內においても今後中國人に對して猜疑心を起さぬやうに切望する

平壤事件 については先日園田平南知事が來て詳細なる報告を受けた。被害支那人の救恤復舊等の善後處置については目下進行中であるから、若し同事件に對する責任者がありとすればこれが完了の上において決めたいと思ふ。何分にも現在は善後處置につき進行中の狀態であるから何等話すべき程のものを考へてゐない

◇城大總長◇ 問題についてはいろ〳〵城大の總長問題かね志賀君は先般一身上の都合で引退したい希望を申し出てゐる、北里研究所の方も北里博士が死去したので斯道の大家である志賀博士を必要とする關係もあるからね…。志賀博士の如き大家が今後長く京城に留つて働いて貰ふことも大切であるが、又一面より言へば北里研究所に入つて國家のために働いて貰ふことも大切である然し適當な後任總長が決定するまでは辭職して貰ふわけには行かない

後任總長 問題については先日城大の兩部長が來て話があつたので自分の考へも話して置いた。即ち內地に於て澤山な大學があるのに城大が出來た所以は特殊なる使命が城大に課せられてゐるからだ。故に新總長はこの特殊使命を充分に發揮する學懷を持つた人であればよいといふやうな話をしておいた。その後兩部長は內地において後任總長につき奔走してゐる筈である。新聞に後任總長として傳へられてゐる織田萬博士も確かにその候補者の一人ではある

六年度豫算の赤字問題かね。色々御心配ありがたうそう心配して呉れなくても大體まとまりがつくよ人事の異動か、先日も言つた通り、至誠奉公の誠心を以て働いて呉れる者は何にも動かさなくてもよいではないか

◇水利組合◇ 水利組合問題は新聞にはやかましく傳へられてゐるが、僕の方へはそんなに澤山の陳情はない陳情がなくても米價が下落すれば事業が困難なことはこれまでに分つた話である。對策としては高利債の借替、時期の延長等については考慮すべきだがこれを棒引にするなんてことは出來ない話だね、水組の國營論か、それも一理はある、なに、水組問題が施政の癌だつて？そんなことはないと思ふ

行政整理は目下委員の手において進行中であるが、僕はまだ何にも聞いてゐない

◇對滿政策◇ 滿洲における我國の外交方針が、僕の陸相時代と變つたといふのか、今迄だつて滿洲における中心人物の擁護といふやうな方針が以前からあつた譯ではない。それに今後と雖も地方的に勢力のある者とは色々交涉をせねばならないであらう。勿論支那が統一されたならばその統一者を相手に交涉すべきだが、地方的に勢力者が割居してゐる以上はその地域々々における權力者を相手にすることはやむを得ないことであらう。尤も現在は滿洲における諸問題も南京政府の意見が相當に容れられるやうだから今後自然に地方的權力者を相手にするやうなことが消滅するかも知れない

鮮支人の衝突事件後支那人が本國へ引揚げた關係で京城の野菜が上つたとか平壤地方では大工左官が困たくなつて建築上に支障を來すとか、新義州なども困つてゐるやうな話を聞くが、僕はなぜ朝鮮人が勉强して發展しないのかと思ふ。こちらの人々は努力が足りないのではなからうか？諸君はどう思ふ……

◇間島問題◇ 間島は條約の上からいふと滿洲と全同ではないが、だからといつて滿洲問題と切離して解決するわけには行かないと思ふ。殊に滿鮮問題が紛糾してゐる今日切離して問題を解決するなんてことは反つて面白くない結果になるであらう。これは同時に解決されるべきものだと思ふ

◇陸軍の大斛斂◇ が何か騷いでゐるつて？僕は東京における事件の內容は聞いてゐないが師團軍に波及したかどうかについては先日軍務參謀長から聞いた東京の同志生から送つて來たといふ文書の內容は何でもないやうだ。たゞ吾々陸軍の中堅どころは將來一番の努力をせねばならぬといふやうなことであつたと聞いてゐる

地方巡視はまづ手近なところから漸次遠きにおよぼして視察の途に上りたいと思つてゐるが、時期は知事會議がすんでからになるであらう

◇電氣府營◇ 電氣府營問題については僕は全くの素人だから何にも分らぬ。よく考慮すべき問題だと思ふし、又府營にすれば府民がどれだけの利便を得るかといふことも研究せねばならないであらう。然し僕には今のところこの府營問題については何等の定見がない。まあこれはこの次の問題にするとして大いに研究しよう……

蔣氏踵を返し 北方戰線に急行
保定が陷ちたら大變と

（寫眞蔣介石氏）

【南京廿八日發電】北方時局は緊張を加へたので近く蔣介石氏は共產軍討伐を何應欽氏に委ね、自身漢口經由北方戰線に急行し石友三軍討伐の指揮を執ることに決した。保定南方の戰線における奉天軍は極めて振はず、急を告げる指揮應援の中央軍は鐵橋の破壞と豪雨の影響の爲め前進捗らず漸く彰德を通過した程度で、斯くては死物狂ひの石軍の壓迫に逢ふおそれあり、更に保定でも陷落すれば日和見であつた雜軍が洞が峠を下る可能性ありとし、事態重大な爲め蔣介石氏自身の出伐となつたのである

電氣瓦斯公營問題
公營派の府民大會準備
あすの聯合委員會で準備萬端を整へる

京城電氣ガス府營問題に對する府民大會の準備委員は廿八日午後本三クラブに委員會を開き內地側委員二十名出席左の通り聯合委員會開催の件その他を決定した。聯合委員會は明卅日午後一時から府會議事堂において開催、各町洞總代會において選出された內鮮準備委員百二十名出席の上、八月二日公會堂で開催すべき府民大會の準備一切を決定する事となつた。なほ準備委員は來る卅一日正午から朝鮮ホテルに在城各新聞通信代表者を招待、同午後六時から各社府廳出入記者を京城ホテルに招待の上意見の交換を行ふ事となつた。また運動に要する經費は大體京城神社の納付金に準じて各町洞から據出し總額二千圓を集める事なつてゐる。

領事に榮進
季中國副領事

京城中華民國總領事館副領事李樹模氏は領事に榮進、又鎭南浦副領事蕭駐在臨時領事代理謝銘雲氏は副領事に榮進の旨二十八日本府當局に通知があつた

何故「權威なき斷定を急ぐや」
調査派重て聲明發表

京城電氣瓦斯公營問題は府民一般の大衆的運動と化して來たが、府議中公營に關する意見書提出に對して調査委員會設置の意見書を提出した所謂調査派の石森久彌氏等府議十四名は廿九日正午左の聲明書を發表した

聲明書

電氣瓦斯事業が府民の生活に密接なる關係を有することは言を俟たざるところ、京城電氣株式會社の獨占營業期間の滿了近きにあるこの時に當り我が大京城百年の大方針決定の重大なる時期なること吾等も又痛感するものなり、故に吾人は慎重なる上にも慎重なる態度ならざるべからず、顧するところは府の財政と府民の負擔に直接利害關係を有するの重大問題なれば府民の最上の利益を信條とする、吾等は曩に京城府會議長に對し本年十月末日迄完成を條件とする調査機關設置の意見書を提出し、同時に吾人の態度を明にするところありたり、然るに圖らずも當時既に府會の分野は府營即行派絶對多數にして所謂吾人の所信貫徹を期し難き狀勢にありたりと雖も、吾人の正當なる主張は苟くも枉ぐる能はず府會に於て堂々の論陣を張り鬪つて後止むの決心を持し、唯心中窃かに思慮深き府民の公正なる批判に訴へ只いま此の際沈默を守り本問題上程の日を俟つ而已。然るに其の間傳ふる處に依れば府においては既にこの調査を爲し公營即斷は當然の結論にして、この上調査の必要なきが如く宣ふる者あるが如きも、事實然らず、府における調査は何等具體化たるものにあらず吾人の主張する調査機關の資料たり得る程度の調査に過ぎず、而かも數年前の覺書に關し現實に適せざるものあり、況や巨額の借款を必要とする重大問題の決定を爲すには斯界の權威者を中心とする府會議員の總動的調査研究の上ならざるべからざるに未だこの機會なし、吾人專門家ならざる一部の者の個人的調査に據るの甚だ輕率にして危險なるを痛感するものなり理由斯の如くにして吾人必しも電氣瓦斯府營に反對なるに非ず、幾多の難關あるを豫想する時に現在府營斷の確信なきのみ、調査研究の上是なりとの結論を得るに於ては之が實現に猛進すべき覺悟を有す、吾人が公營速斷派に對し不可解とする所は本年十月末調査の結果を俟ちて毫も時期を失するが如きことなきに不拘、何故に內容なく從つて權威なき斷定を急ぐやにある、敢て公平なる府民の批判を仰ぎ事實に對する誤信なきを期する爲再び茲にこれを聲明す

昭和六年七月廿九日

京城府會議員 石森久彌、朴準明、山中大吉、李圭復、洪必求、金思演、白石讓、尹宇植、劉承復、田中半四郎、曾我勉、吳兢煥、金翻晉、秋山督次

商議は傍觀的
積極的に出ない

京城商議では本日午後二時より役員懇談會を開き電氣府營問題に就て意見の交換を行ふ筈であるが、商議としては電氣府營に對し贊否何れの態度も決定してゐない、たゞ低廉なる電力供給を得ることを目標としてゐる。從つて該問題に就ては目下の處積極的に乘り出さず傍觀の態度をとる意向のやうである

忠南線全通
一日から開始 天安から群山へ 監理板橋間竣工

京南鐵道忠南線天安から群山對岸に至る途中監理、板橋間二十四粁三分は豫定通り竣工、八月一日から一般運輸營業を開始することになつた、これによつて京城から群山對岸長項まで二百十六粁全線の開通をみた譯である

會審衙門還付 佛支新協定調印
八月一日より効力發生

【南京廿八日發電】上海佛租界會審衙門還付に關する佛支新協定は本日午後六時當地において佛支兩國代表間に調印された、全文十二條より成り、その內容は昨年四月一日効力發生の共同租界特別法院還付協定と略同樣で、八月一日より効力發生の筈

最後調停
吳鐵城氏等 孫科氏等に打電

【北平廿九日發電】北平にある吳鐵城、張繼兩氏は連名で本日閻錫山、馮玉祥、孫科氏等に宛て、內鬨、共匪猖獗等に對日關係など目下支那は危機に瀕しをるに鑑み、最後の調停をなす旨打電した

死物狂ひの石友三軍
三方に敵を受け大決戰愈よ迫る

【北平廿八日發電】劉峙氏の中央軍が平漢線の彰德方面に出で石友三軍の背後に迫り、保定、定縣方面の于學忠軍と連絡が出來たので王樹常氏は今日來滄州方面の奉天軍を指揮して石家莊の側面を脅かすこととなつた、この結果石軍は東、南、北に敵を受け死物狂ひの進出を試みるべく二、三日中に望都附近、東は河間方面で一大衝突が期待される。

二十五萬元の懸賞
石氏の逮捕に

【上海廿九日發電】蔣介石氏は石友三軍の將卒に對し石友三を捉へる者に二十五萬元を與へる旨の印刷物を飛行機から撒布した

石氏代表金塊購入
三千萬元を

【北平廿九日發電】副司令部の發表によれば、天津にある石友三氏の代表は本日金塊三千萬元を購入し萬一に備へたと

共匪軍平漢線來襲
橫家店驛襲擊

【漢口廿八日發電】漢口北方五十哩の平漢線橫家店驛に約四千名の共產軍突如來襲し、線路を破壞し電線を切斷し驛に放火した、一部隊は附近の鐵橋を破壞せしめ、線路保安隊、鐵道員等を繩縛せしめ、線路保安隊全部の武裝を解除し附近一帶を掠奪し去つた

奉天の人心動搖
石氏の家族監禁される

【奉天廿九日發電】遼寧公安局は本朝商埠地三經路の石友三邸及び辦事處に多數の巡警を派し、辦事處の看板を取外し石友三氏の父母以下十一名を監禁した。なほ奉天城內には昨夜來流言飛び石友三氏の便衣隊潛入說傳へられ人心動搖してゐる

團體

▲盛岡市主催鮮滿支教育視察團一行十一名 三日夕七時着列車で入城朝鮮ホテル投宿五日夜行で北鮮へ向け北行

會

甲子俱樂部懇談會 甲子俱樂部では廿九日午後二時朝鮮ホテルに高橋拓務事務官一行を招待し同俱樂部會議室に於て懇談會を開く

人

◇ハーバード・エス・ヒューズトン博士夫妻 廿九日朝入城八月一日出發內地へ ◇大北第一氏（月旦社副社長）八月一日出發赴任 ◇平田武之氏（辯護士）廿九日朝入城山本旅館へ ◇加藤辰次郎氏（實業家）廿九日朝入城朝鮮ホテルへ ▲西谷平一氏（ポプラ藥化學研究所常務取締役）同上 ◇鈴木文宜氏（中山太陽堂店員）廿九日朝入城天眞樓へ ▲曾川善六氏（觀光家）廿八日夜入城同上 ◇室中將（第十師團長）師團長會議列席のため廿八日夜出發東上

航空往來（廿九日）

出發 ▲森山勇氏（東京へ）▲L・カンバー氏（大阪）▲J・スコット氏（同）▲上村金郎氏（同）▲香椎淳一郎氏（大連）▲平山敬三氏（同）▲西川高徵氏（同）▲禁藤五郎氏（平壤）▲久保田源一氏（同）

到著 ▲香椎淳一郎氏（福岡より）▲平山敬三氏（同）▲西川高徵氏（大連）▲末森義明氏（同）▲多田龜次郎氏（同）▲森山勇氏（平壤）▲J・スコット氏（同）▲杉谷繁氏（同）

あすの天氣 20

高氣壓は小笠原島附近の海上から本邦に擴がり半島の氣壓配置は不定で黃海方面は弱い低氣壓があり滿洲方面も氣壓が低い全鮮一般に曇つて所々に弱雨があり明日は曇りである

豫報 曇

廿九 正午 二六、一（攝）
廿八日 最高 二九、〇（攝）

仁川潮時（三十日）
滿潮 午前 六、〇五 午後 六、一五
干潮 午前 〇、〇五 午後 一、〇六

東雲小唄 今日休載

主婦之友（八月號の第一附錄）子供服の實物大型紙十二種

此の型紙通りに裁つて縫へば眞夏用の新型子供服が上手に出來るので大評判大賣行です。十二種を全讀者へ無料で贈呈。

二三歳の男兒服 型紙つき作り方……（可愛らしい子供服が自由に出來ます）
四五歳の男兒服 型紙つき作り方……（セーラー型の外出着兼用の男兒服）
六七歳の男兒服 型紙つき作り方……（外出着にも向く可愛らしい簡單服）
二三歳の女兒服 型紙つき作り方……（流行セーラー型がとても可愛い新型）
四五歳の女兒服 型紙つき作り方……（コレも大流行のセーラー型で大評判）
六七歳の女兒服 型紙つき作り方……（仕立は簡單で頗るスバラしい女兒服）
八九歳の女兒服 型紙つき作り方……（可愛い新型が家庭で自由に出來ます）
男兒用洋服下着 型紙つき作り方……（これさへあれば下着が誰でも出來る）
女兒用洋服下着 型紙つき作り方……（三枚一組の女兒下着が誰にも出來る）
婦人ハウスドレス 型紙つき作り方……（和服風の新型家庭着を初めて發表！）

第二附錄 全國旅行大地圖 一目でわかる 新案の折疊式別冊
一年間の日子と巨費を投じて漸く完成した旅行大地圖で五六十錢出しても得られぬ新案の大地圖を贈呈

横五尺・縱七寸 五色彩色で便利な携帶地圖

債券割增金 未拂番號發表
五千圓から百圓までの未拂割增金約千三百萬圓分を發表したので、債券を一枚でもお持ちの方は此の中から忘れた當選を發見してください。

五千圓の債券 贈呈の大懸賞
ハガキ一本で誰にも出來る大懸賞で賞品は割增債券五千圓です。詳細は八月號の「主婦之友」へ。

▲二大附錄つき 五十錢（送料五錢）
東京神田駿河臺（振替一八〇番）
主婦之友社

意外、若妻殺しの— 犯人は夫であつた
トリックの裏にひそむ 慘殺の謎注視さる

探偵小說を地で行くやうな鎭南浦府龍井里五五檢事分局主任渡邊廣吉氏妻初子(二〇)夫人慘殺事件は犯行が僞り慘忍なること、晝間大通りで而も白晝行はれたこと物的證據たる犯人の遺留品が極めてトリツクらしいこと、奇々怪々なる犯罪性質を帶びてゐる等の點において今や全府民の關心の焦點となりその成行を注視してゐる事件だけに鎭南浦警察署では不眠不休で捜査に必死の力をつくしてゐるが最初の犯人の遺留品による見込捜査が段々あやしくなり物的證據がどうもトリツクらしく强盜の所爲でなく痴情關係らしいので同署では科學と法醫學的根據から捜査方針を樹て活動の結果意外にも嫌疑が被害者の初子(二〇)夫人の夫渡邊廣吉氏(二九)にかけられ同氏の周圍について調査を進めると共に渡邊氏を本署に引致し二十六、七兩日數回に亘つて家宅捜索を行つた結果意外にも同家から動かすべからざる最も重要な證據物件が發見されたものらしく渡邊氏を二十六日夜から鎭南浦署に留致し二十八日は早朝同署指揮の鞍川檢事が平壤本局に出張し津久井檢事正等と打合せをなし同日歸南し直ちに渡邊氏に拘引狀を發して强制處分に附し鎭南浦警察留置場に收容取調べ續行中であるがいよく渡邊氏が正式に拘引されるや全府民は益々驚愕の絕頂に達し全市話題の中心となり事件の進行を注視してゐる、なほ同事件は鎭南浦檢事分局鞍川檢事が主任となり定州權島檢事の應援で取調べ進行中であるから近日中に不可解な若妻殺しの謎が解かれるであらう、因みに渡邊廣吉氏は二十七日附で休職となつた（寫眞は新婚當時四月九日撮影した渡邊夫妻の新婚姿である）

秋風嶺附近の難所 暴風雨で飛べず
けさ大村を出發した海軍機 木浦、鎭海へ不時着

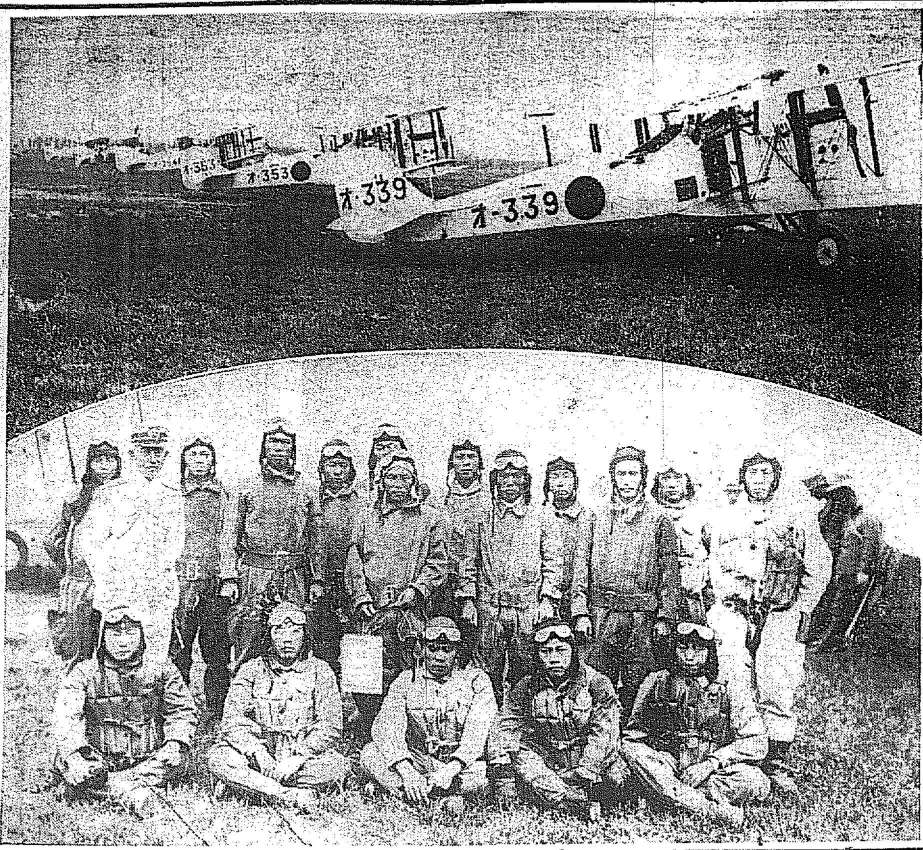

大村海軍航空隊の大村大連往復飛行演習は廿九日擧行され、水上機五機は午前六時十五分佐世保を出發、艦上機九機は同六時三十分大村を出發いづれも大連に向つたが秋風嶺附近が暴風雨の爲め水上機は午前十時四十分木浦へ不時着水し、艦上機は鎭海に引返した、天候回復次第京城へ飛來する豫定である

嵐を衝いて京城へ

（けふ午後一時四十五分、京城飛行場へ飛來した大村艦上戰鬪機九機と搭乘者一同）

天候回復を待つて出發
水上機、艦上機共に京城、仁川へ向ふ

秋風嶺方面の天候や、回復を見たので木浦に不時着水した水上機五機は午前十一時五十八分隊を連ねて木浦を出發した午後三時ごろ仁川に着水の豫定である、また鎭海に引返した艦上機九機は午前十一時十分鎭海を出發し京城へ向つたが午後一時半頃汝矣島飛行場に着陸の豫定である

難航して京城着
九機京城飛行場へ着く

鎭海を出發した大村航空隊第一飛行隊三式艦上戰鬪機九機は廿九日午後一時四十五分難航路を突破していづれも汝矣島飛行場に着陸し佐藤航空官、寺垣御用掛、軍部關係者、府尹代理等の出迎へを受け航空會社事務所でシヤンパンの盃を擧げたがガソリン補給の上直ちに大連へ向け出發する筈

仁川に着水

木浦を出發した水上機四機は午後二時五分無事仁川に着水したが、少憩補給の上直ちに大連へ向ふ筈

九機とも出發

汝矣島飛行場に少憩した艦上機は午後三時戰鬪機五機先づ出發し續いて攻擊機四機も出發した

日本租界も浸水
全居留民が出動

【漢口廿八日發聯】六十一年來の長江の增水で水量益々高まり本日正午には長江の水面は日本租界よりも四呎の高さにあり昨夕租界の下手に接せる堤防決潰して附近一帶は湖水と化し數百戶の部落は水中に沒し更に平漢鐵路の引込線で喰止つてゐたが本日午後三時これ又數ヶ所決潰し濁流日本租界をも洗ひはじめたので全居留民出動して防水中である市中は郵便物配達と特別隊が動くのみで往復の外、交通杜絕し雨は漸くやんだが空模樣依然險惡で水勢益々高まりつゝあり光景慘憺を極む

殴り殺した少年犯人
龍山署で逮捕

【龍山】二十八日府外孔德里で出會頭に喧嘩して附近北里相月方(一〇)をニ合瓶で後頭部をなぐりつけなくり殺した龍江面孔德里一番地李在元(一七)は犯行後逃亡してゐたが同夜九時半頃何くわぬ顔して自宅に舞ひ戾つたところを龍山署員に逮捕され目下嚴重取調べ中

金鑛を種に慾のからくり
數名がグルになつて五千圓を捲あぐ

土地を種にした知名を加えた大きな詐欺事件がある該事件は一部既報の如く被害者高陽郡漢芝面東氷庫里鄭慶鎬(四〇)より龍山署に告訴を提起したのでかねて同署で關係者を引致取調べた結果やうやく一切のカラクリが暴露されるに至つたもので、その內容は府內國有地元町一二五朴東植(四)は全南長城郡北三面龍岡里一四〇金喆鎭(四)が三十萬坪の金鑛を持てあまして賣分せんとしてゐるのを知り咸北七小田英一(四四假名)に賣り込み一儲けせんと企て金喆鎭が四萬圓で手離すといふのを三倍の十二萬圓で小田に賣り込むべく話を纏めてゐるうち相はあまりにボロすぎて怖け出し買主の小田とうまく妥協して更に値ぎることにしたところそのカラクリを知つた府內積善洞金東鎭(四)武橋町八六鄭淳珏(二)瑞麟洞九九金應(四)の三名が割込んで來て利權をねらふことになり一方賣主の金喆鎭は小田が十三萬圓で買ふといふ肚を知つて賣り惜み出したのでその間の賣買交渉は途に紛糾多くして暗礁に乘り上げてしまつたので一應中止することになつたが折角のボロもうけだといふので慾にかゝつて諦めがつかず小田は東拓の某理事に相談を持ちかけその助太刀をもとめて他の關係者五名ともグルになつて府外漢芝面東氷庫里金泰永に賣り込むことになり狎進した揚句去る六月二十二日賣買の契約を結び五千圓の契約金を捲き上げたものでその後金泰永が調べた結果その價値のない不當の値だといふことが判つたので金泰永は直ちに解約を申込んだところすでに山分けにして費消し言を左右にして返還しないので途に表沙汰にしたものでありすでに大體龍山署の取調べは一段落を告げたので近日中事件は身柄とともに送局するはずである

新碇泊所へ自力で移動
萬端の準備を終へ ノ號愈よ出航す

【デヴオンポートにてウイルキンス大尉廿七日發電】萬端の準備なり實地潛航試驗にも首尾よくパスした我がノーチラス號はいよいよ明廿八日午前七時ノールウエーのベルゲンに向け出航するに決定し廿七日午後哨防巡洋艦に近い新碇泊所に自力で移動したこれと同時に水先案內に對しプリマウス、サウンドを通過する同ノ號の先導をなす樣に依賴した

土木事件の上告判決
來る卅一日に 高等法院で言渡

土木業界をはじめ一般請負業者間に大きな波動を與へてゐた大邱土木談合事件はすでに去る三月高等法院において聯合審判をうけてより百數十日の日數を費し愼重に審理をすゝめてゐたがいよく來る三十一日高等法院において最後の判決が言渡される事に決定した。これが判決による有罪、無罪の如何は一般請負業界に大きな影響を與へるは勿論、談合そのものに對する法的解釋においても果して詐欺罪を成立するや否や十分大きな問題をはらんでゐるもので法律專門家をはじめ辯護士間等に非常な期待をもつて見られてゐる。

行囊を拾得 八百圓費消

【咸興】昨年七月八日長津郡新南面新昌里附近において咸興局差立、下碣局行郵便行囊十八個を積載した咸興大和町北鮮自動車が現金一千圓在中の內一個を取落した事件についてはその後も所轄下碣署において引續き捜査中の處本月二十三日同面在院里（黃草嶺の部落）申岩完（二七）外數名が拾得、郵便物は捜取し現金千圓の內八百圓はすでに消費し二百圓を自宅オンドルに隱匿しゐるを探知した

暴風雨に襲はれ
リ大佐機不時着水

【ニユーヨーク廿八日發電】リンドバーク大佐夫妻は廿八日午後ワシントン出發後メーン州のノースヘヴン指して飛行を續けたが午後四時俄然大雷雨襲來したので大佐はやむなく進路を變更しニユーヨーク東北ロング・アイランドにあるノースビーチ飛行場に着水した時に四時廿分折しも雷雨は絕頂に達し見通しのきかぬどしや降りであつた、廿八日はエングルウツドに宿泊し廿九日早朝飛行を續ける筈である

横山、河津 新記録を作る
電光に映ゆるプールで 日米對抗水上豫選

【東京電話】旬日に迫つたオリムピツクの水泳前哨戰たる日米對抗水上競技に選ばるべき我が國代表選手決定の豫選會第一日は二十八日午後六時半から神宮プールに擧行された、此の日横濱に着いた亞米利加選手一同はスタンドの上から日本選手連の活躍振りを熱心に見守つた、プールは三萬燭光の電光に映へて氣溫二十五度、水溫二十二度六分絕好のコンデイシヨンであつたが早大の横山君は千五百米において千米のラツプタイム十三分三十一秒の日本新記錄を作り新進の河津君が百米背泳で一分十二秒の日本新記錄を作り新進の活躍目覺しいものがあつた

不眠でお困りの方に

十餘氏が體驗した安眠法。婦人倶樂部八月號を御覽下さい。

鐵橋から投身

【新義州發】新義州初音町一ノ二徐仁淳(假名)孫林在用(二七)は二十四日夜十一時半ごろ鴨綠江鐵橋第四號橋から投身自殺を遂げたが死體は行方不明となつた原因は判明しない

不心得な訓導

府外西倉里延文化村居住府內某普通學校訓導田上清三郞(三八)(假名)は廿八日自轉車で登校の途中黃金町四丁目で右側道路を疾走し巡査の制止も聽かないので、本町署から嚴重にその不心得を戒めた

塒みつ子女史 御養育掛に

【東京電話】畏き邊りは照宮、孝宮、順宮三內親王殿下が兩陛下の御膝下にお揃ひで御成育遊ばされてゐるので、追々御內儀の手不足を來されしため廿七日御養育掛として元女子學習院教授塒みつ子女史(六〇)が任命された、女子は學習院時代照宮殿下の學を擔當してゐた

全鮮庭球大會

京城運動具商會主催第十五回全鮮庭球大會は一時雨天のため延期されてゐたが愈々來る八月二日京城運動場コートにおいて擧行されることゝなつた

西大門署で蠅取デー

西大門署では來る三十一日を蠅取デー（雨天順延）として恐ろしい傳染病の媒介をなす蠅の驅除をなす筈である貧民に對しては蠅取り紙約三千枚を配布することになつた

9—0 大商勝つ 對釜中戰

【大邱特電】中等學校野球南部豫選決勝戰大邱商業對釜山中學戰は廿八日午後三時から大邱球場で大邱先攻の下で開催結果九對零で大邱商業の勝ちとなる

15—1 平中勝つ 對鎭南浦商工

【平壤特電】中等學校野球西北部豫選決勝戰平壤中學對鎭南浦商工戰は廿八日午後三時から平壤公設グラウンドで鎭南浦先攻の下に開催十五A對一で平壤中學の大勝に歸した

京城名所 遊覽バス 毎日二回 八時・一時 發車 一巡 三時間半 二圓 座席豫約 鮮銀前
京城タクシー 電本二七四四・二〇四〇

キャムピングの妙味……【六】
原始的な手製食器 味覺ナンセンスの色々
RCC 森田定夫

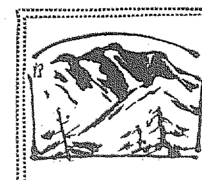

たとへば、小枝を取つて削れば箸の二三膳、少し太い一片を削つて飯杓子位は朝めし前、小さい罐詰の空罐利用の汁杓子、平たい石は俎の代りとなり、たわしの無い時には、一握りの草を拔いて束ねれば結構用が足りる等、キャムプの興味も又、こゝらあたりにもあるものと思ひます。そして、こんな場合に間に合はせに作つた形の頗る拙い原始的なものでも、その追憶が何時までも忘れられず、途に愛惜の情となり、長くその品を捨て得ないで愛用するに至つては、味はうべきことではありませんか

▼▽……△▲

次ぎは御飯の炊き方について。どうせ、馴れない連中が炊いた御飯だとやせ我慢を張つて、コゲツキ飯やグチヤ〳〵飯を、うまい〳〵などといひながら食べるのだから、嚥み下すのだか判らない樣な食事も、時にとつての笑へないナンセンスで、キャムピングの愉快な思出となるものではありますが、折角樂しい胃腑を騰げて、やれ〳〵と、これから漸く食事だと期待したのが、これはまた、案に相違してコゲ飯やシンのあるかゆを喰はされてはいさゝか氣の毒でも、炊事當番にあらざるを得ないです。さんざ〳〵攻擊を甘受した上、焦げつかたあの飯盒の底の隅までガリガリ磨き落すべく余議なくされてはナンセンスも不愍深酷味を帶びて悲壯といはなければなりません

▼▽……△▲

米の磨ぎ方から、水加減、火の按配、下す頃合等、見たり聞いたりだけで、やつて見ても、決して米は甘い飯には成つて呉れませんから、何よりも經驗です。ここでは割合に正確で、うまい實驗の飯盒に就いて述べて見ませう。

▼▽……△▲

御承知の如く飯盒は蓋と掛子と身との三つの部分から成つてゐます。掛子一杯の米が丁度一人前（二合）となつてゐますから、身の中にこれで二杯米を入れます、ですから掛子は副食物入であると同時に桝の役目もするのです。米を盒に入れたら、掛子を上衣のポケットに入れるなり、又は食器類と一緒に一ケ所に纏めておくことが肝要です。これは草の上などに置くと踏み潰したり、見失つたりするからです

▼▽……△▲

米を洗ふには、水を適當に入れ蓋をして左右の手で確り押さへ强く上下に搖り動かし、蓋を少し開いて白水を流しすて、更に水を入れて同じ事を繰り返します。盒の外側に二つの目盛りがしてあります。上の目盛りは四合の時の水加減で下の目盛りは二合の時の水加減ですから上の方の目盛りまで水を入れ火の上に掛けるのであります

▼▽……△▲

火は盒の底や側面に萬遍なく行渡る樣、即ち火焰が飯盒を包む位盛んに焚くのがよいのであります。昔の竈の下の火焚きの秘傳は、下世話に『初めトロ〳〵中パッパ親が死んでも蓋とるな』と申しますが蓋とるなといふのは、炊くといふよりも蒸すのだといふ意味だと思ひます。で、噴き出し初めたら火を少し引いて弱めるか、又は高く釣上げるかして、四五分たつた頃地上に下し盒を逆さにして、十五分程立てゝおくのですが、この頃合が一番面倒だと思ひます

▼▽……△▲

初め釜を火にかけた時。その蓋を小枝でコッ〳〵叩いてみてその音を記憶しておき次に噴き出し初めた後、同じ樣にコッ〳〵叩いてみると前の時と違つた音がする筈です。この音の變つた時が、地上に卸して逆さに置くに最もよい時とされて居ますけれど、背の皮と腹の皮が仲好しになつてグウ〳〵催促してゐるラストインニングとなつてはこのデリケートな音の聞き分けは、經驗のあるキャンパーでない限り、多分不成功に終るでせう。

▼▽……△▲

こゝに至つて、親が死んでも蓋とるなのスローガンに相背いても狀況偵察を時に強行するも止むを得ないでせう。キャンパーの餓えたる味覺・胞パーセントかを損じても飯盒の蝶々たる名譽のために！（寫眞は樂しい食事）

昭和六年刑控第三四號

判決

本籍 全羅北道扶安郡扶寧面內里 住居 忠淸南道青陽郡飛鳳面中[illegible]里 目下西大門刑務所在監 高玉丹 二十二年

右ノ者ニ對スル當院昭和五年刑控第六一一號殺人被告事件ニ付昭和五年九月十九日當院ニ於テ言渡シタル被告人ヲ懲役十五年ニ處スル旨ノ確定判決ニ對シ當院ノ檢事ヨリ再審ノ請求アリタルトコロ當院ハ之ヲ理由アリト認メ昭和六年七月十六日再審開始ノ決定ヲ爲シタルニ依リ該決定ニ基キ審理ヲ遂ゲ判決スルコト左ノ如シ

主文 被告人ハ無罪

理由

本件公訴事實ノ要旨ハ被告人ハ昭和四年陰九月中忠淸南道青陽郡化城面梅山里韓白源ノ妾トナリ同郡飛鳳面中[illegible]里ニ於テ飲食店ヲ營ミ居タルトコロ昭和五年四月二十六日（陰三月二十八日）頃[illegible]ト共ニ逃走スベク約シ居タルニ[illegible]同年八月十七日[illegible]被告人ハ[illegible]ヲ殺害シタリト云フニアリ[illegible]

右謄本也 昭和六年七月二十七日 京城覆審法院刑事第一部 裁判長朝鮮總督府判事 末廣清吉 朝鮮總督府判事 增村文雄 朝鮮總督府判事 田中誠一

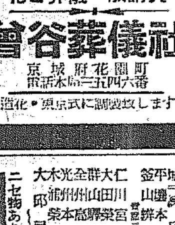
タンスは津村
京城本町四丁目（郵便所西隣）
津村タンス店 電本二六七〇番

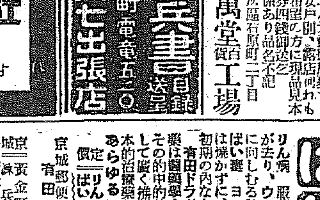
ツバメ石鹸

季候不順惡疫流行ノ折柄
京城府衛生技師殺菌有効證明ノ
防臭 消毒 タナカ液
御家庭ニ御使用アレ
便所。下水。汚物。消毒防臭。
疊。器具類。洗濯用ニ適ス
定價 金四十錢（約四合入）
府內藥店、百貨店ニアリ

熱水風呂 高等島牛肉 日本料理
東山公園 かな川莊
電本二五〇五 二五〇六

月やく
月やく止まり人知れず 御心配の御婦人方へ（身體無害）（副作用無）
失敗のない安全流下藥。本劑作用はありふれた無効藥でなく最も信用ある特殊流經藥で效力如何なる難症も目的を達す。御惱みの御方は早速御試用下さい、御相談の御方は御手紙下さい。元錢封入適藥を別名秘密で急送致します
廣島市東白島町一五一 回生堂 豊島まつよ

XXX エッキス印 コナコーヒー
こさずに飲める
手數も道具もいらぬ
大阪市東區安土町四 株式會社 [illegible]商店
K41

柄と型の新しい店
紳士服洋服店 エンドー
京城長谷川町 電話本局二三六六番

新商賣
家庭常備新品 何れも非常な賣れ行
內地は勿論製産に於て如何に安く製造するかを研究し[illegible]
東京市本所區石原町二丁目 三萬堂 新工場

地圖と兵書 目錄送呈
京城練兵町 電龍五二〇
小林又七出張店

花と葬儀一般請負
曾谷葬儀社
京城府花園町 電話本局二三五四六番
造花・東京式に調製致します

醫學博士 二宮亮吉
產科 婦人科
二宮病院
京城壽町四四 電本三〇一

有田音松鑑製
りん病 ばい毒 藥合諸
りん病 服藥二三日ですぐイタミが去り、ウミが止り、速かに全快に向しむる諸合藥、再發の憂なし
ばい毒 ヨコネは切らずにカンソは燒かずに、內服藥ですぐ治る、初期の內なら直ちに治る。
有田ドラッグの淋病梅毒藥の主藥は醫學博士最高權威者にして、その的中的效力は徹底的驅毒劑として廣く推獎され、淋病梅毒の根本的治療藥なのである。あらゆる治療も效なき方は來れ
定價 りん病藥 八日分 八圓・四圓 ばい毒藥 八日分 二圓・三圓
京城郵便本局前 有田ドラッグ 總販賣所
有田ドラッグ
ニセ物あり有田音松鑑製に限る

夫を語る(2)
音樂好きのパパさん 日曜學校では校長
福田檢事夫人 福田てい子さん

平壌から京城に轉じて以來すでに足掛三年、地方法院での繁雜なる事務を鮮やかな手ぎはでやつてのける福田甚二郎氏――、法廷での峻烈なる論告のかげにかくれた氏の家庭における生活振りは……と仁義洞の官舍に夫人てい子さんを訪ねる

×

『……まあ私ども風情が――駄目です――、お話するやうな事は御座いません、平凡な家庭ですもの……』と非常なけんぞん振りである。致しかたなく福田さんが論告に質問する如く記者は一問一答の形で夫人に迫る

×

問『御主人の御趣味は……』

答『音樂が大へん好きなやうです自分ではあまり出來ないのですが樂器といひますと蓄音機が非常につめたいもの〻やうにみへますか、主人の音樂を愛好する事は一通りで御座いません、でコドモから音樂すきなパパさんといはれてゐます……應接の一隅を占める蓄音器がそれを物語つてゐる

×

問『御主人のおすきなものは』

答『魚類よりも肉類の方が好むやうですもと〱宅では家族全部が洋食黨なのです、それにお菓子が！、からいものはあまり好まないやうです酒や煙草は一切嫌ひで御座います、ズツト以前は宅で人様が煙草を吸ふのもきらつて困りましたが最近はそれだけはヤツトこらへる事が出來るやうになりました』

×

問『歸宅後の御主人は……』

答『役所から仕事殘りの書類を持つて歸りますが直ちに書齋にとぢこもつてそれを調べてゐるやうです夕飯近くになるとコドモを伴つて散策します、夜はラヂオや蓄音器をきいて後は再び書齋に向ひます寢につくのは十二時頃で』

×

問『奥さんやコドモさんに對する態度は……』

答『家の方針と致しましてコドモを父になつかせるといふ態度をとつてをります從つてコドモ達の事は萬事私まかせです……』

話はこゝで終つた、がこれだけではまだ福田氏の全幅がわからない

×

クリスチヤンで日曜學校の校長さんたる氏である、若い人が『小父さん〱』といつてはなつかしまれる福田氏である、この一事こそ氏を語るものではなからうか

勢揃ひした新型航空機

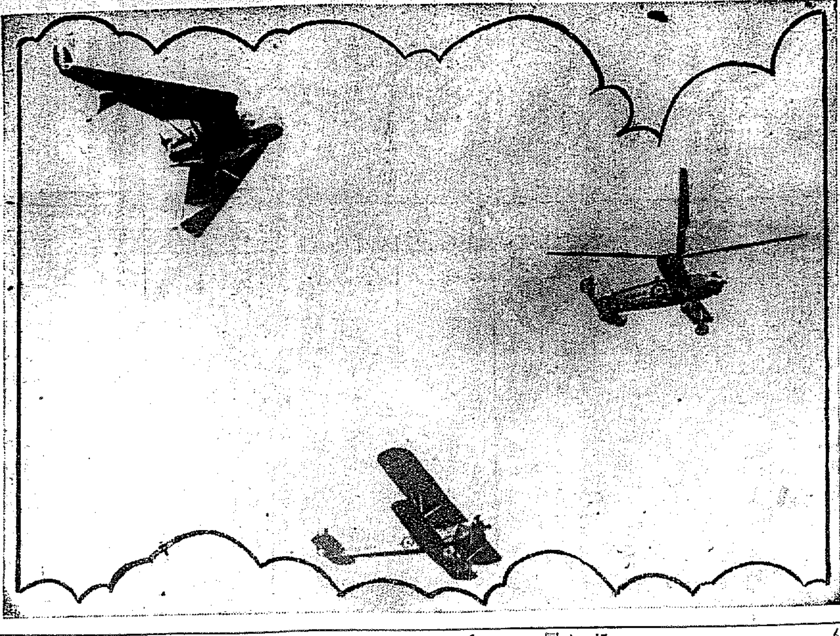

【ロンドン電通發七月十八日着信】最近、英國ロンドンにおいて行はれた英國空軍飛行大會は壯觀を極めた空中分列式や手に汗を握らせる各種の高等飛行の外、最新の發明にかゝる新航空機の編隊飛行が大いに興味を集めた。寫眞は、飛行中の新型航空機。（左上）尾無し飛行機（右）オートジャイロ（竹とんぼ式飛行機）（下）ハンドレイペイヂ復葉機

海と山
子供にはどちらがよい
醫學博士 瀬川充

本年は天候不順でいつまでも涼しかつたのでこの後はひどい暑さが來るものと豫想されます。その酷暑の暑中休暇を子供達をして如何に過さすべきやに親御達は頭を惱まされる事と思ひます。また常に餘裕のある家庭では子供達を海に連れて行かうか、又山がよからうかと迷はれてゐる事でありませうが、この問題はその子供々々の體質によつて定めるべきで一がいには申されません

―海は鍛錬に―

海は一口にいへば鍛錬場です。目もくらむやうな炎天の砂濱に裸一貫でころがり、どんと碎ける荒波に突進んで行くのです。どうしても海は心身ともに壮健な子供を鍛へ上にも鍛錬して、たとへすこし位不健康な地位においても平氣で堪へられるやうな頑健さに仕立てるのに適した場所であるのです。私の知人の子供に、身體は丈夫だが非常に内氣で臆病な子供がありましたが一夏二夏の海水浴生活で、まるで性質が變つて快活な活動的な子になつた例があります。おほらかな海に親しんだために氣が大きくしつかりして來たのでせう。指導方法が宜しければ心の鍛錬にもなります。皮膚は思ひのまゝに鍛錬されますから、冬になつても殆んど風をひくといふ事はありません。これは殊に目立つた海水浴の特徴です

―山は消極的―

海が積極的の健康場であるに反し、山は消極的の保健場です。山なら特に醫者からとめられてゐるもので無い限り、病弱な子供でもまた身體は丈夫だが神經質でしかたがないといふ子供でも非常にいゝ保健場です。濃い綠の山や木立は、その綠色その物が頭腦を休息させる性質を持つてゐます。そしてその豐かな紫外線や酸素に富んだ空氣はおり〱と迫つて、か弱い子供は眞から丈夫になつて行きます

◇

丈夫な子供を山へ連れて來ても決して害になるものではありませんが、病弱な子供や神經質の子供を海へ連れて行つた場合は大いに害があります。それ等の子供には海邊の風物すべてが刺戟が强過ぎるのです。でありますから、以上の事をよく考へて、連れて行く子供の體質を充分に念頭に置いて海か山かを決定すべきであります

シネマとプレイ
樂屋から覗いた芝居
擬音のこと、その外いろ〱（二） 立花寛一

さて皆さん

こゝで一寸説明をして置きます。劇場にもそれからこれからでもちよい〱大道具と小道具といふ言葉が出て來る。これは嚴格にいふならば大道具方、小道具師の略稱であつて大道具は芝居の舞臺上の建築および造作萬端を司り、小道具は家具、身の廻りの持ち物一切を受持つのである。（大阪では持ち物は小道具を離れて獨立師―即ち事務所の係になつてゐる）舞臺上に於る大道具の支配は頗る廣く建築造作といつたがそれではきかない。天地萬物で小道具に屬せざるものはすべて大道具の責任となる譯で、だからこそ雨を降らせるのなどは當然大道具の責任であるが、小道具の支配を受けるものもまた相當にあるにはある。先づ雷に風。雷音（らいおと）と呼ばれる道具は力一尺ばかりの

馬頭の錢（松竹作品）

―早くいふと算盤と大八車の合の子のやうなもので、といふとなほ分り難くなるかも知れないが、一尺ばかりのワクで身分不相應に大きい木車がついてゐる。これをゴロ々々々々と舞臺裏を力まかせに押して歩くのである。

風音（かぜおと）は本來はお囃子の係であつて日本の大昔の芝居では、風の音、浪の音、山おろしさてはお化けの出るヒユーどろ〱ろまで太鼓一つで立派にやつてのけてゐたものだが、何時の時代からか小道具が進歩して風音と稱する道具を使ふことになつた。風音は大きな糸繰り車と思へば間違ひない。糸の代りに厚い木綿の布がかけてある。この車をヒユーヒユーッと快速力で廻はすのである。凄い凄い風の音だ、見物人はぞつとして肩をそびめるであらう。

それから前にいた浪の音。これには二通りあつて、一つは河原にある砂の一件ともう一つは前過の蛇籠を半截したやうなものへ渋紙を貼つた細長い籠の中へ小豆を二升ほど入れてザーツ、ザーツとシーソーをやるもの――『不如歸』逗子海岸の場などの靜かな海の場面には『浪さん』『あなた、へ』などとやつて居る舞臺の裏に、ねぢり鉢卷の小道具の親父が汗を流して浪音をやつてゐることを、御記憶を願ひたい。（つゞく）

我等の體操 近く完成
東京市の體育奬勵映畫

東京市社會教育課が三橋義夫氏指導で製作してゐる體育奬勵映畫『我等の體操』は八月中旬に完成見られてゐる。

株式組織となる 日本發聲映畫

『もの言はぬ花』『雨過晴天』を發表して以來活況を呈してゐる日本發聲映畫では初秋には月形龍之助プロの第一回作品『鮮來文明街』を發聲化して提供することになり、八月には更に新作品にも着手すると言ふが、豫てより懸案の株式組織の計畫も順調に進んでをるので近く株式會社になるものと見られてゐる。

元山松濤園海濱に開く
第五回京日キャンプ會員を募る

夏の理想郷元山松濤園の海邊に建設する京日キャンプ村――こゝは遠く葛麻半島を望み、海清く白波青松蜿蜒として他にもとむべきもなき絶好の場所、一たびその大自然に抱擁されんか、眞に宗教的情操の陶冶されて老幼男女いづれにも適せざるなく、殊に常に煩雜な生活にあえぐ都人を慰するに最も相應はしい、今やキヤムプの設備は整ひその絶大なる山、海の大自然は遠來の都人を迎ふべく、しかして魅すべく双手をさし伸べて待つてゐる、都人よ すべからくこれが大自然に浸つて快味を恣まにし童心に還つて健康を保全せんことを切にすゝめたい

◇會期 八月一日から八日まで（八月一日午後十時までに京城驛頭に集合、同十一時發列車で出發、歸りは九日午前六時五十分京城驛着解散）

◇募集人員 二百名（資格を問はず家族連れ大歡迎で單獨申込の方は本社で適宜二人または五人宛一團に組み合はす）

◇會費 金三圓（別に申込金一圓を要し受乳幼兒（四才以下）は不要）この會費はすべての入費に充當

◇汽車賃 普通二割引學生四割引小人半額（京城元山間往復四圓九十四錢、學生四圓廿錢、小兒二圓四十七錢）

◇申込み 七月卅一日まで住所職業氏名年齡を明記し申込金を添へて本社事業部へ（會員に達すれば申込期間中でも締切）

◇携帶品 營業で輕便な服裝のこと（毛布、オーバーセーター、空氣枕、小田原提灯、ローソク、マツチ、手拭、海水浴衣、ナイフ、アルミコツプ、飯皿、アルミ小鍋、箸などの簡易飲食具、剃刀、齒磨、メンソレ、下痢傷藥、文房具、石鹼など）

◇食費概算 自炊は副食物とも一日一人五十錢位で充分家族伴れは二、三割方安上りとなる（自炊をしない方には希望により御飯だけは本社配給所から供給する）

◇催し物 野濱火、引網、舟遊び、村祭り、角力、庭球、水泳大會、新聞讀行、ラヂオ、貝拾ひ其他

◇設備 村役場、醫務所、食料供給所、浴場、水道、井戸、男女便所等完備

主催 京城日報社 後援 鐵道局

あ・せ・も
出來るわけ これを癒すには……

可哀さうに又小さい人達の柔かい膚がアセモで責められる時が來ました。土地に依つてアセボといふ所もあり、いろ〱名は代つても氣の毒さは同じです。

◇

子供は一體に大人より餘計汗をかく上に皮膚が弱いので一日ビツシヨリ肌着が絞るやうになつたと思ふともう夕方お風呂へ入れる時、胸、腰、腹、頸、顏なんかに一面に赤い粒々が出來て痒くつてむづかります

◇

こんな日が二三日續くと痒がつて搔き破つた後に爪などからバイキンが這入つて俗に『アセモの親』だの『アセモの寄り』などといふオデキになり、ウミが溜りカサブタが出來ます。

◇

かうなると、もう唯のアセモ（汗疹）ではなくて、お醫者は濕疹と名づけます、濕疹と一口に言つても入り込んだバイキンの種類によつて一樣でなく、手當も違ひ中には頑固に癒らないのがありますから、素人の手におへないのが普通です

◇

お醫者がアセモといふ中にはもう一つ一時にウンと汗をかいた後で水ぶくれの小さいのが胸や腹、脊中などに出來るのがあります。むづかしく言へば水晶狀汗疹でこれは軟らかくしてさへおけば水ぶくれが潰れて二三日でなほります。

◇

その他、ポンポリツクスと言つて汗疱とかき、俗にミズムシとか呼ぶものまでも醫者はアセモの中に入れて居ますが、これも矢張り夏になると出て來て放つて置いても冬にはなほります。手足の指や手のひら足のひらに出來るもので、湯や水につけるとプリツと水ぶくれになりあとで皮が剝けて、後から後から、めつたになほりません。爪の根本なんか犯されると變な厚い爪しか生ひなくなります

◇

いづれにしても、かうしたアセモに一般にかゝらない用心はもう今のうちから用意してゐなくてはなりません。何より大切な事は皮膚をサツパリ、きれいにして置く事で汗じみてゐると、その中にある酸つぱい香ひのする醋酸が膚を刺戟してアセモも作らせますし、洗濯の時濯ぎ方が不親切ですと石鹼や曹達が殘つてゐてこれ又アセモを作ります

そのほか便秘してゐたり、お腹がグウ〱鳴る時も腹の中のガスが血にとけ込んで皮膚をかゆがらせたり、アセモを作らせたりします。子供は殊に汗かきですから、面倒がらずにセツセと汗しらずや頸のやうな粉をつけて汗を乾かしてやるのが肝心です

◇

濕疹は傳染しますし、放つて置くと膿つた瘡が頭なんかですと禿になりますから、早いうちにお醫者の手を借りた方が安全です。ミズムシには藥劑師に作らせた二萬倍の昇汞水が五十倍のホルマン水か、うちごしらへの二十倍の食鹽水で每日手や足を洗へば豫防にもなりますし、治療にもなりますから便利です（完）

松葉杖（八）
昭六ノオ話 第六話 岩本善併文 岩本正二畫

1、シカタナク、ウチニカヘツテキタモノヽ、昭六ハ、カナシカツタ

2、マタ、ニンギヤウノ、カタアシヲ・ツクツテヤルコトニ、シタケレド

3、アノ、イジンノムスメヲオモツテ、マツバヅエヲツクツテシマツタ

4、ソノトキ、ココロヤサシクナツタ、ヤクニンガ、昭六ヲ、ヨンダ

齒專內地遠征戰績

京城齒科專門學校卓球部選手一行は過般內地各專門學校と對抗試合をこゝろみ十五戰、十一勝四敗の戰績を殘して凱旋した。

齒專卓球部內地遠征戰績

七月九日 對釜山東萊高普普通學校（於東萊高普校講堂）六對一勝 對釜山チーム（於釜山第三小學校講堂）五對五勝（二十二對十八）

七月十一日 對廣島高等工業學校（於廣島高工ホール）四對二勝

七月十二日 對全廣島チーム（於廣島高工ホール）十對九勝

七月十五日 全國高等專門學校卓球大會（於京都帝大ホール）對立教大學豫科（第一回戰）三對二負

七月十六日 全國高等專門學校卓球大會（於京大ホール）中田、朴、第五回戰にて早稻田四回戰にて敗る

七月十七日 對大阪齒科醫學專門學校（於大阪帝大記念館）五對四勝 對大阪帝國大學（前同）四對一勝

七月十九日 全日本學生卓球大會（於大阪東平野第一小學校ホール）對大阪日本大學專門部（第一回戰）三對〇勝 對關西學院（準決勝戰）三對〇負

七月二十日 對大阪稻西商店チーム（於稻西ホール）五對三勝

七月二十一日 對大阪卓球クラブOB組（於野村ビル地階ホール）五對二負 同對大阪卓球クラブA組（於前同）五對一負

七月二十二日 對奈良郡山高女（於郡山高女講堂）日本女子卓球代表チーム 五對一勝 同對大阪野村銀行（於野村銀行ホール）五對四勝

七月廿三日 對大阪鐵道局（於大阪鐵道局ホール）五對二勝 十五戰十一勝四敗

本城屋喫茶部

本町一丁目本城屋菓子店では廿九日から喫茶部を新設開店したが、キリンビール一本をつき出しつきで四十錢といふ勉强で、その他洋酒等も相當に取揃へ、サービス本位で營業すると

JODK 三十日（木曜日）

午前一〇時〇分 氣象概況、各地天氣實況

同一〇時四五分 料理獻立『味噌松風の造り方』日用品値段

正午 時報、ニュース

午後〇時二〇分 新譜レコード

同一時〇分 婦人講座 婦人職業の趨勢（二） 中翔雨

同一時一五分 家庭講座 夏の殺入（一）

同三時四五分 ニュース、公示事項

同五時四五分 ラヂオ體操、職業紹介事項、今晩のプログラム發表

同六時〇分 童話（源氏奇談） 十人の運命（小學上級生の爲に） 相川旅山

今日は少し大きい坊ちやん嬢ちやん達へのお話で質話です

同六時三〇分 ラヂオ學校 小學讀本の讀方 安倍川の隆夫（卷七）

同七時〇分 ニュース 田中初夫 公示事項 翌日のプログラム發表

同七時三〇分 講演 裸體と健康 醫學博士 今村豐八

夏の暑ひ自然に裸になりがちですが決して悪い事ではありませんが……

同八時〇分 浪花節 幻滅の忠次 廣澤菊一文字

菊一文字さんは大阪親友派の錚々たる所です今晩から三日間DKのマイクから放送します、愛浪家の聞きのがし得ぬ放送です

同八時三〇分 放送喜劇（B） 食我廼家五郎一座

第一場（場所）社長の居間 第二場 元の境內

一堺魚人作『安全辯』第一場、久米寺の境內

同九時三九分 氣象概況、時報、各地天氣實況

同九時四五分 雜歌と流行歌

一、白打鈴 二、江南の月 三、春の野 四、落花流水 五、三人の友 六、大等 七、リン、ヤ 八、アリラン歌 九、巫女歌 金村山紅 崔桐雨

▲追信 二十九日午後八時三十分より九時三十五分までの放送種目は左の如く變更

自午後八時三〇分至同九時三五分 義太夫（B）夏祭浪花鑑釣船三婦內の坂 淨瑠璃 竹本文字太夫 三味線 野澤勝平

29日 公設市場 小賣値段

七月廿九日公設市場小賣値段

▲白米多摩錦精等一五キロ二、三二〇同一等一キロ、一五五、一五キロ二、一七〇、一キロ、一四五▲クリンピース一鑵、一五〇▲ミルク北海同、三六〇▲コーヒーライオン小同、三二〇ミルクコ、ア丸罐大同、四〇〇

運命鑑定の大家

明石南嶽師 地方出張から歸京

京城花園町に鑑定所を有し一般から深く信頼され特に有識階級から其非凡の鑑定手腕を賞讃せられ盛名を馳せてゐる明石南嶽師は過日以來南鮮地方の有力者の懇望に應じ出張鑑定中の處十八日歸京したるに就き從前の通り一般運命鑑定の依頼に應ずる事となつた同師は幼少の頃から觀相易學に深く趣味を有し研究する所あり長じて軍隊に入隊其後[illegible]官吏を奉職中も[illegible]相學の道に併[illegible]て退官して再び深く[illegible]めて京城[illegible]に及ぶ[illegible]師の鑑定は從來のものとは違つて人相學、觀相學を全般の綜合的に鑑定にして禍福を適確に斷ずると云ふ觀相家で[illegible]氏の玄關は[illegible]人々が多い[illegible]鑑定時間 朝八時より夜七時迄 鑑定所 京城府花園町[illegible]黃金町四丁目[illegible]

將棋新手合

四段 櫻井一造（京城）對 七段 溝呂木光治（東京）

於東京市日本橋區兩國町二ノ五 溝呂木將棋所

（四枚落の局面）（四七三三馬）飛角香 ▲二段 △七段

手番 溝呂木七段▼先番 持駒▲櫻井氏 歩

▲三三桂 △二四歩 △二五桂 ▲三三歩成 ▲三七桂成 ▲三二と △五二金 ▲一一馬 △七九歩 ▲同 歩 △七六桂 ▲五六歩 △六六桂成 ▲同金 △四八歩 ▲七九飛 △四七成桂 ▲八五桂（以下次號）

（溝呂木七段評）（下手）二四歩突きは最早遲い手である、玆は更に角一一馬と香を取つて、敵金を取る含みに指す處である（上手）敵に香を持たれてゐるので、少々危險ではあるが、敵玉頭を攻めるのが一番早い收束方である。（上手）六八桂成は手順に駒得を圖る意味である。（下手）同金の處、同玉と取つても矢張り攻めが嚴しく加へられるので同金取るのは已む得ない。

信仰と修養

一、キリスト教の諸書籍を準備して御貸與いたします。

二、本會へ御入會の方に每週『週刊新生』を御送りいたします

本文所の書籍目錄はお申越し次第お送りいたします。

京城府竹添町三ノ二二（ケール氏方） 京城新生會

青雲寮 旅館 宿泊部 小町光 二三六九

キユーピー マヨネーズ

海にも 山にも 御家庭の御食膳にも

凡ての眼病にしまずに良く効く

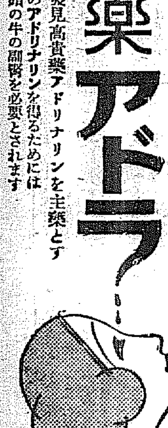

目藥アドラ

高峰博士發見高貴藥アドリナリンを主藥とす

一ポンドのアドリナリンを得るためには一萬三千頭の牛の副腎を必要とされます

定價 五十錢 三十錢 二十錢

東京京橋 泰昌製藥株式會社

濟民堂製 ナイセル

淋病・消渇專門藥

世界的大發見

百の疑は一の實驗に如かず。從來嘗て無き靈藥、夜のんで朝きくめがわかる、濟民堂製ナイセル

急性三日 慢性一週

定價 三日分 壹円・八日分 二円・十三日分 三円

朝鮮代理店 京城府南大門通 新井藥房 釜山府辨天町 大黑南海堂 全 上 藤田藥房 元山府 池田藥房 平壤府大和町 森田藥房 馬山都町 石見屋藥房 各地藥店にあり

內科婦人科脚氣專門部特設

東京大橋研究所京城支部 京城永樂町 大橋醫院 京城黃金町二ノ三四四（電本二七〇九番）

ヴイタミンＡ・Ｄ等の含量極めて濃厚なる內外特許の濃厚肝油を小膠囊に容れたる服用至便の高級滋養強壯料、用量は僅少臭味を感ぜず、胃腸を勞せず、下痢を起さぬ（膠囊入濃厚肝油）

ミツワ ヴイタミン肝油球

河合龜太郎創製 日・英・米・佛專賣特許 醫學諸大家實驗推獎 第二回化學工業博覽會金牌 東京博覽會優良國產賞牌 帝國發明協會優等賞受領

肝油の効驗著しきも、然も其如何にも鉠守と併せて胃腸を損し易く、必要量を連續服用し難き場合頗る多きを遺憾とし、苦心研究の結果、遂に之等の缺點を除くに成功せる濃厚肝油を、更に消化し易き小膠囊に容れたるもの之なり。

一、各種條件の學術的見解を基礎として最も優良なる肝油を原料とし

二、本邦、及び英、米、佛國特許の特殊的化學操作に依り、右の優良肝油を濃縮し、ヴイタミンＡ・Ｄ等各主要成分の含量を著しく增大せしめたり。即ち肝油天然の本質を變ずる事無くヴイタミンＡの如きは、其含量不定なる內外肝油の五乃至三十倍の濃度に含有せしめ

三、服用に際して殆んど臭味を感ぜず、胃腸を勞せず、嘔吐下痢を起さず、春夏暖暑の候と雖も何等の故障無く、連續服用に堪ゆ。

四、新式の溶解自消化し易き小球形の柔軟膠囊に容れたるを以て、取扱、計量、服用に至便なり。

定價 一六十粒入 二百粒入 一壜 金一圓二十錢 金三圓

文獻說明書・見本品 進呈

用量用法其他詳細は添附說明書に記載

一般大人に理想的なる滋養强壯料にして一般榮養不良、虛弱、貧血、產前產後、精力減退、老衰、神經衰弱、其他特に榮養不良に基く夜盲等の眼病、及び佝僂病の如き骨病、糖尿病、腺病質、殊に肋膜炎、肺尖加答兒、其他結核性素質を有する病弱者、慢性諸症の病弱者に對して、種々なる直接の醫療方法の傍ら、榮養補給を目的とするに最も適當なり

賣捌 各藥局・藥種商・食料品店にあり 東京市日本橋區本町 ミツワ石鹼本舖 丸見屋商店

電氣事業府營の難關は買收價格
算定の基礎を何處に置くか 結局は總督の裁定か

京城府會議員の選擧戰が府民の利便を目標に電氣瓦斯事業府營の必要を强調してゐるに對して、府民は大體贊成してをり、結局府會において府營實施に決定し、京城電氣會社買收事由、買收目的の設備、買收價格の算出、買收金の出資並支拂方法、買收後における事業計畫および收支概算等を愼重調査研究し、京城電氣會社に對して買收交渉を行ふと共に、電氣當局の承認を求めることにならう。府營の

適否を 決定する買收價格算定方法を如何にすべきかは最も難しい問題で府營派としても未だこの點に確固たる意見を持たぬ模樣である。然し買收價格の協定を行ふには當事者において周到なる用意の下に、合瓣の假條資料に關する調査研究をなし雙方にとつて最も正當なる價格の算出をなすとが必要である

わが國で採用されてゐる算定基礎は(一)拂込株主金額(二)株式の市價(三)建設費(四)利益等であつて、究極は會社の內容業種及び將來事業單位の特質個性のみならず、一般外界における社會的經濟的狀況等あらゆる事實にもとづかねばならぬが、事業財產の價値と收益力とに最も重きを置かねばならぬ。即ち拂込株金を基礎とするものは、投下資本が經濟的に又現實に維持されてゐることを前提とし、株式の

市價に よるのは、その市價が大體において收益力の反影である故であるが、收益力がその事業價値の最終判定である。同時に事業財產を離れて收益力の算定が出來ないことはいふまでもない。

故に收益能力見積の要素たる利益を投資財產とは最も精確に算定しなければならぬが、京電の基礎はすでに安定し永續の確實性があり事業の木質から見て多大の利益を期待できぬが、公正なる收益は許されてをり、更に需要增加による自然增收を見込まねばならぬ。事業および財產については時價によるか再建設費の原價によるか、又發電所、送電設備その他の施設を如何に評價するか、或は依然として經濟的價値を發揮できる現狀のまゝの評價とするか、調査研究にまたねばならぬが、大體において既設備に要する見積り原價より減價償却を控除した額に事業繼續價値を相當附與することにならう。これには設備の新調、改造擴張可能力、現在および將來の

供給力 需要增加の趨勢、原價低下の可能性、料金値下の趨勢その他を調査する必要が生じて來る。要するに買收價格査定の基礎をいづれに置くかは頗る難問題で、府營側の主張はいづれ過大の開きがあり、結局は總督の正當なる裁定にまつことにならうと豫想される

京仁間で猛烈な 積荷爭奪戰
孰れも經營困難で 合併意見漸次有力

現在、京仁間を運行する貨物自動車は京仁バス、仁川自動車會社、京城岡崎町にある大丸商會、麥沙の朝鮮自動車部の外、京城、富平間その他を繋ぐ金浦自動車商會の五者に上り十台が互に猛烈なる競爭の事網戰を演じ、三年前の運行當初における京仁間一噸積込み運賃三十圓から漸次低落し最近の許可運賃は一噸十二圓、百斤二十八錢となつてゐるが積荷爭奪の結果各營業者は採算を無視した料金にまで引下げを行ひこの頃では十圓を割つて六、七圓程度に陷り、ために業者は何れも青息吐息で、この上無謀なる競爭を續けるときは自然自滅の外なしと見られるので最近これ等營業者を合併すべしとの意見が擡頭し、漸次有力となつて來た。しかして一噸の積荷は千五百キロと規定されてゐるが事實は二千キロを積み、一臺一日の運行の運行平均は一往復半の現狀にあり、業者の積荷爭奪は今後益激烈を極めるに至るべく、自衞上業者が合併を敢行するか、それとも何等かの統制を見るか注目を惹いてゐる

東拓鮮內の 收益增加
籾の値上りと地價の昂騰で

東拓朝鮮支社における社有沓畓出籾及肥料代納籾等を合して現在の手持籾總高は籾十一萬石、玄米四萬石であるが、玄米を籾に換算すれば八萬石となるから、手持籾合計十九萬石である。しかして同社の籾價見積は石七圓であつたが、最近冷氣に伴ふ作柄不良から籾時價一石九圓代に昂騰してゐるために、手持籾の見積評價益二十八萬圓に達し、假りに五分位の評價米を出しても卅五萬圓の差益は確實と見られてゐる。なほこの外京城府外社有地約五十萬坪が買入當時の價格で評價してゐるに對し、現在時價は著しく昂騰してゐるからこの評價益も莫大であり、これのみによつて見るも下半期決算は好轉し上半期の三分配當見越しは充分であるばかりでなく或は增配を見るのではないかと豫想されてゐた

義州鑛山增資 總會で決定す

義州鑛山會社第四回定時の株主總會は廿八日京城俱樂部で開催、資本金增額の件は現資本金十二萬圓を二十萬圓に增額、これが募集については由役に一任、監査役改選は朴鉉國、李泰鎬兩氏重任、平井龍三郎新任に決定した

水組設置認可 採算の標準
籾は一石八圓以內に 利率も實際に改訂す

(總督府土地改良部發表)米價その他穀物價低落の趨勢に順應して昨年十月水利組合設置認可の採算の基礎となる籾の價格工事費および起債利率等に亘つて標準の改訂が行はれたのであるが、その後における實情を考慮し、今回更にその一部に改訂を加へられた。改訂の要點は籾の採算標準價格と起債利率の引下の二點にある。即ち籾價は從來一石十圓以內の價格を以て採算の基礎としたものを自今一石八圓以內として一層企業の安全を期し、又起債利率は從來預金部資金の融通利率五分九厘に銀行自己資金(八分一厘)を配合して平均利率七分であつたものを本年度から預金部資金が五分三厘に低下し適せらるゝこととなつて、平均利率が六分七厘に低下したので、實際利率によつて計算する事としたのである

愼重考慮を要す 朝鮮無煙炭と 佛領印度支那炭
報復關稅問題を覗く 【三】

從つて國產擁護と資源開發に目標をおき、しかも國際貸借の改善と自國產業の保護助長に想を廻らす場合朝鮮無煙炭の强敵たる鴻基炭に對し報復的高率關稅を課し輸入を抑壓する事は正に機宜の適策であると共に刻下の急務であるを失はない。さればさきの關稅定率法改正に際して當局より全國各商工會議所への參考諮問に對し京城、平壤の兩商工會議所が申請決議した所以である。若し朝鮮炭對佛印炭の對抗において現狀のまゝ放置せんか……その結果は朝鮮炭の前途は極めて明瞭なる暗黑の一語につきる。しかし實際問題として朝鮮炭の保護助長を兼ねて報復關稅を設置するとせば何の程度の課稅を必要とするであらうか、現在の販賣市場における兩者の値段より見て相當その目的を貫徹する爲には一噸につき三圓乃至五圓の關稅を必要とするであらうと見れる。蓋三圓乃至五圓は從價稅としては十割內外の高率課稅で殆んど禁止稅に近いものであるがそれも萬やむを得ずとしてそれより來る甚大なる影響は無視するを得ない

先づ現實に利害關係の衝突するものとして日本內地における煉炭および豆炭事業に影響することは避け難少ではあるまい、その發展の過程においては豆炭煉炭等のこの新興燃料事業は上述の如く關佛炭と相たすけ相共に密接なる相互關係を持しつゝ發展したのであるしかるに佛印炭の輸入さるるや安價なる原料炭の供給によつてその需要範圍を加速度的に擴大して飛躍的發展を示して新興產業中の白眉として漸次その地位を確保するに至つてゐる ◇

現在煉炭および豆炭等の燃料工業がかくも飛躍的に增大するに至つた原因は全く印度支那炭の鴻基炭の賜物であるとはいへないまでもこれに負ふ所頗る大である、原料炭が佛印炭によつて比較的安價にしかも豐富に供給される事となつたから、小にしては家庭燃料、大にしては工場機關、汽船、鐵道等に煉炭豆炭の需要を喚起し益に擴大し得たのである、問題を燃料界に限定するとしても若し印度支那無煙炭(鴻基炭)に對して高率關稅が課せらるゝに至ればそれだけ印度支那炭の市價は昂騰する事はいふまでもなく、これと同時に朝鮮その他總ての原料炭の再騰貴を促す事は當然である。斯る結果は勢ひ家庭にまで喰ひ入つた豆炭、煉炭事業を萎靡せしめ、不況の折柄生產コスト切下げに苦む製造業者をして無煙炭より有煙炭へと需要を轉化せしむるの原因となるやも計り難い。現に角燃料界のみを見ても煉炭、豆炭事業に甚大なる衝擊を與へる事となる

三マーク名稱 撤廢意見纏らず
忠南北代表來仁し ―穀物協會樓上で協議

仁川穀物市場で問題となつてゐる三マークの名稱撤廢問題に付ては二十八日午前十時提唱者である忠清北道から松澤內務部長を始め高木農務課長、匠瀨檢査主事、穀物商側から清安の岡氏と忠清南道は高武內務部長、高橋農務課長、塵本檢査所長、穀物商側は江景の高橋、鳥致院の田中、天安の橋本、禮山の松本諸氏が大擧して來仁し、穀物協會の樓上において同所幹部直野、杉野、辻川、今井、中川、三戶、土居、福島、木村理事の諸氏と會見し種々

意見の交換 をなす所あつたが、つまり忠清南北の仲違ひは如何に品質を改良しても三マークといふ名稱のためにその效果が少しも認められないと僅に角チ丸チ米は丸キ米より品質が遙かに良好であるものを生產高少數の丸キ米と同一に取扱ふことは不當だといふ意嚮であつた、これに對し仁取側では名稱は三マークを唱へて居ても實際の取引は品質本位によつて角チ丸チ丸キ米は區別されてゐるので決してそれが爲め效果が認められてないわけでなく又如何に吾々が名稱を廢しても內地の取引先から三マーク米として

大量の注文 を受けた場合はそれに應じて取引するの外ない事から鮮米は大體取引によつて今日の聲價が認められて居るもので、之れが撤廢する事が果して角チ丸チ米の利得であるかは相當に考究を要するのみならず取引所こそ三マーク米と稱して右三道の格付を同一に取扱ふて居るので假に撤廢するとしてもこれから改めるのが先決問題であり且つ本府や道當局の意嚮をも伺ひ又は會員全體にも諮つて回答すべき必要があると婉曲に反對の意志を示しなほ現在仁川に於ける角チ丸チ米の

品質乾燥等 に對する待遇を詳さに述べて散會したが、同一行は更に午後四時から仁取樓上に於て秋山支配人を始め平岡審査課長並に各取引員とも會見して取引所の格付に對しても三マーク制撤廢要望に關し種々意見の交換が行はれた結果取引所側としては三マークの名稱撤廢は別に異議なきも角チ丸チ丸キ米の格付を同一に取扱ふて居る理由から右三道のを區別して格付するには檢査の統一に圖る必要がある事等の希望を詳細に說明し雙方共何等具體的決定を見るに至らず午後五時散會した(仁川)

朝運職制改正と人事協議 けふも行はる

朝鮮運送の職制改正並に人事に關し、中野通運社長、千秋國運取締役および河合、竹井兩專務は廿九日午前朝鮮ホテルにおいて前日に引續き協議したが、午後は役員會を開いて協議し、卅日中には決定の模樣である

殖銀取扱高 米穀荷爲替割引

殖銀本支店における本年上半期中の米穀荷爲替割引取扱高は四千三百萬圓に上り前年同期の三千六百萬圓に比し七百萬圓の激增を示した

倫敦株式低落

【ロンドン廿八日發電】ロンドン株式市場におけるドイツ公債相場の下つて居る事は前日同樣であるが廿八日は更に低落して七分利附公債は八十一ポンド四分の一となつた

取引停止

雜貨長谷川町一〇六水記圖耕▲不詳三阪通一〇三中川清平▲委託貿易館路九ノ六二三信興商店千若亭▲眞本町四丁目岡島貞治▲農業南山町二ノ三二原田剛

京城手形交換高 (廿九日)
枚數 二、七二二枚
金額 八九九、八五九圓

鮮銀對外爲替建値 (二十九日)
倫敦 二志(片)八分三
紐育 四十九弗八分三
上海 百五十八両一分一

鮮銀帳尻 (廿八日)
發行高 [illegible]
正貨準備 [illegible]
保證準備 [illegible]

海外經濟電報
倫敦銀塊 二三片一六分一五
米棉 [illegible]
印棉 [illegible]
スチール株 [illegible]
アナコンダ株 [illegible]
日米爲替 [illegible]
英米爲替 [illegible]
紐育銀塊 [illegible]

株式

因果取組の 整理安
徹底的籠落しか

前場 海外反騰にも感應うすく丸肚を始め大手筋の投物に更に下放れた氣先、今朝も材料には何等の變化なきも引續き玉整理進行模樣の東西安を眺めて東新百三十二圓三十錢大新六十七圓十錢京取十五圓五十錢と更に一段軟化して寄付き、アト阪地の更にヂリ貧の下刻み商狀に歩みに遂に東新は二圓臺を割り一圓八、一圓一とヂリヾと下廻り一圓丁もつけたが結局一圓五十錢と彈り大新も同樣六圓四十錢と止め京取も五圓十錢と止めた。前日の止値に比し京取八十錢安、大新一圓二十錢安、東新二圓三十錢安であつた

後場 前場玉整理進行につれてヂリ貧に刻んだ撤先、後場は引續き東西とも大勢商側に依然として氣配甘く京取十五圓丁、大新六十五圓九十錢、東新百三十一圓三十錢と始まり、東新は廿ゝ地方的の賣物も入込み地場の押目買物もあり二圓拂みに小幾合を演じつゝ前場の如く大引した

徹底的玉整理
目先尚低調 歩合を辿らん

月末接近と暴落後の疲勢で新規商內は減切りうすく場面は頗る不振の商勢であつた。公債の反撥傳熱糸賭米高にも刺衷の諸株の買氣極めてうすく戾り待ち人氣が旺盛である數日來の氣前で例の寄り屋や丸正も手を出しや綱々と投げ物を市場に投げ出しその他大玉も殆んど整理され目先仕手關係から見ても灰け拔けの觀もあるが、相場が低然逆轉した折柄であるから新規の買氣恐變しでゐるから當分はこの邊の安値採み合ひを免れ難い振合にある。何分弱材料としては政府の財政的行詰りから政府據費が一部に高唱されてゐる位のものである。殊に對する國庫收入減は一億圓內外、地方財政減は一億數千萬圓計二億餘萬圓を非募債主義の放棄によつて之が補塡するとせば緊縮政策の緩和、インフレイションを誘致するであらうと見られるが之に依つて一文の生產資金も增加する譯でないから何等の相場材料とも云へない。されば目先此

綿業界を注視
强弱の目定

て至極平靜の狀態にあるからこの鼻向一段深押は望み難く、かへつて郊々買つて出るがよからうとされてゐる

年初來の相場を考察するに初立貸よりブバー景氣絕頂迄新東は約四五圓方の幹騰を演じたがこの騰勢を爲すものは紡績と金融であつた即ち紡績的とは云へ資金需要の減退から來たところの世界的低金利が緣となり、ランカシヤ紡織爭議から端を發した未曾有の受難後紡ひ上つて來た紡績の豫想外の好調

後場 前場天候依然不順に南鮮筋の買物注がれ飜然出直り步調に轉じた機先、後場も引續き氣配强硬に一節當不中中九圓四十八錢先九圓七十錢と寄付き、二節には七十八十錢と跳ね三節には七十錢と戾す等十丁市の大市變動を見せ亂高下裡に一如く大引した

減配決定に スチール瓦落

【ニューヨーク廿八日發電】ユーエス、スチール理事會は廿八日開會、懸案たる配當整理案を可決し今期配當は七百卅九萬二千三百五十五弗と決定したが右は一株宛十七仙で配當弗減の年四弗と決定した、多數市場は既に引後だつたがこのためサンフランシスコの株式は全然スチール株に纏もの殺倒し八十八弗丁度とニューヨーク市場引値に比し四弗八分の三方暴落した

買妙味は減殺
先づ押目買得策

投げ一巡と秋派の利喰に小康狀態に入つた株式は從來の押目買人氣にもその根底をなしその基調をなした低金利そのものに疑惑を抱くに到つてその効力も出ですマバラに一時下支へられたのみに今朝は更に四十圓前後取組の因果玉の整理進行につれて昧なき低迷商狀を辿つてゐる。何分英蘭銀行の利上を轉機として硬派の陣營には何等の瞬光をもささない譯で、而も現在まで買上げて來た基調をなす低金利に亂裂入りとなつたと見られ、海外材料の成行も內の商品市況も何一つ面白いものがないのであるから押目買に腰の入らぬのも無理はない。されば買物も殆んど利喰物に限られ、新規買の手は見られない狀態で商內も減切細つてゐる。然し乍ら一方雜株方面の成行を見れば主力株の商氣に比べ

天 京城明治町 大原現物店
果シテ公債ノ弊濟ヲ來シ人氣株式ノ今ヤ安ヲ見セタ一齊ニ少シハ比均衡ヲ失シタ訂正的トヲ押ハアルベク深押ハ深算的ニ買妙味アラン

が呼となつてゐると見るとが出來やら然に其辨となり根底となつた低金利傾向が恨然イングランド銀行の弊引歩合引上によつて根底を蝕されるして來たのであるから、買ひ上げて來た半値押しは當然示現さるゝべきである。この見地よりすれば現在の株價は新東にして高値より二十圓押してあるから先づ値頃として安富であると云へ得やう、從つて株式の以後を決するものは產業界の推移であり產業界をリードする紡績の成行如何にかゝるわけである。されば實勢悪の重圍にある紛糸は拂目問題と共に新なる注目以つて見らるゝに至つてゐる。

東京公債市況 (廿九日) 東京國債市場正午氣配▲甲號五分利九六、三〇第三回五分利九五、三〇▲回四分利八〇、五〇▲二回四分利八〇、五〇▲佛貨四分利一四七、一五▲廿八年もの九七、〇〇

又復天候悲觀を囃し 飜然新値に出直る
尚一段高値含みの商情

前場 昨後場阪地高と共に稍氣直り模樣であつた折柄今朝は又復天候不良と相俟て南鮮地方から少なからず買物が入込み **八圓六十五錢中九圓十五錢先九圓四十九錢と凄くも三十錢高に寄付き二節は阪地の伸惱みに四十一錢へこたれしもアトは地方的買物殺到して五十錢から五十三錢と引締つた機先方の週物も手傳ふて五節は遂に六十九錢と更に噴き上げ** 阪地の不勢にアトは五十三錢と伸惱みに前場を終つたが相場の地合としては未だ一段の高値含みの商狀であつた

後場 前場天候依然不順に南鮮筋の買物注がれ飜然出直り步調に轉じた機先、後場も引續き氣配强硬に一節當不中中九圓四十八錢先九圓七十錢と寄付き、二節には七十八十錢と跳ね三節には七十錢と戾す等十丁市の大市變動を見せ亂高下裡に一如く大引した

大相場を期待

材料悉く硬派に有利

頃日先物が九圓揃みで保合ふた際は人氣の買過ぎ又は冷氣の稍恢復等から悲觀氣分に見れたが今期は又復先の高値を上廻りして新高値に吹き上げ今にも二十圓の大關門を突破しそうな情勢に變つて來たと云ふも全くの大勢がまた買方に味方して居るからであつて土用天候としては依然不良勝ちであり

ものでなく矢張り天の配濟に盲く類つたものが勝ちである▲勝ちといへば北海道は七分作を唱へ東北六縣も平均三割を減し其他も旨く行つて平年作以上はモウ望まれないとある▲して見ると未だこの相場は買方の方が勝ちかも知れない▲云ふて上げる許りが相場でない事や買方が利乘せ利乘せで買揃り上値で大取組となつて居る事を思ふてこの上の雷同買ひは危險視すべき點もある

米界展望

人氣の總賣ひに地場下貨成の相場であるとても先づこのまゝでは直れまいと見る向き多かつたのが今朝は苦もなく前の高値を突破して新高値に噴き上げてしまつた▲こうした點から見ると大英期には仕手關係もあつた

作柄は何所も悲觀の狀態にある事や正米は出過ぎによつて値段の如何に拘らず買附けが出來ないと云ふ事等から綜合すると共の相場はまた上のもので動ゝすると十月限を八月中に出し切るかも知れないと觀測する向もある

雷同買を警戒
その反動も亦大

現今は何といふても天候次第であるところへ稻作に取つては一番大

本玉

二十九日前場までにおける京地短期主要採取組高は一萬三千百六十枚にしてうち百枚以上の建玉內容は左の通りであつた
京取 賣方古野一〇〇山中道二一〇立山二四〇▲買方白井九九〇德泰二〇〇山口一〇〇京證二〇〇成滿二〇〇松山六六〇古野一八〇新田一八〇田中追七一〇立山七六〇日架一七〇
大新 賣方白井三二〇德泰一一〇松山一〇〇立山二六〇▲買方白井三九〇正崎一〇〇京證四八〇松山二二〇新田一四〇立山一八〇
東新 賣方白井六八〇山口四九〇松山一〇〇古野四〇〇新田三一〇田中道一、一八〇立山三三〇▲買方立山三三〇白井七四〇正崎二二〇京證一、九四〇松山二八〇古野二一〇新田一八〇田中道四〇〇立山八二〇

京城延べ
各地硬勢に 頑健商情

前場 各區の區々を眺めて保合商情を續け引際小締に止めた氣先、今朝は各地一齊高に、一圓九中十九圓四十五錢と飜然高に寄付き、後小弛みに四十三錢と止めたが、仁地の湖勝を眺めて二回五十一錢と跳ね上げ、三回更に五十七錢と頑强に辿つた所を戾り賣物に四回五十二錢と小弛んだが、再び五回五十九錢と反撥し、六回五十三錢と小戾り乍ら底意頑健に止めた荷出來高は六萬三千九百石で商內相當旺盛であつた

後場 前場各地の高唱へを移し頑健に推移した機先、後場は阪仁の引續き强硬を眺め一回九中九圓六十五錢と寄付き二回には七十二錢と更に引締めたが仁川の波瀾に三回には六十四錢と落し止めには七十一錢と跳ね波瀾裡に別項の如く止めた

天候悲觀に 地方筋依然買

天候不良に依る地方筋の買ひで既に二期合せると卅萬石以上の大取組となつてゐるが問題の天候は容易に恢復しそうにないので前日は大邱方面から好く買物が入込み今朝は黃海道や西鮮方面から好く買物を勝らすといふ調子で地方筋の買物は依然衰へないのみか既に問屋の計圖にも切追したので此の鼻突破するものとして買氣は頗る旺盛にして阪地以上に當所が高狀を呈するも斯ふした買氣が潜在してゐるのと九圓揃みを地場賣りに拋つけた橫櫃筋の買ひ過ぎに依るものである

期近受渡減少

今朝先物高と相俟つて期近が特に爆發しないのは期近に買米を渡すより先限に乘替へた方が利得であるところから田の正米筋が期近の賣退くに至つたのと玄賣り筋の買ひも手傳つたもので期近の受渡米は著しく減ずる模樣である

正米は潰筋の買

仁川の正米が各地に比し割高を維持するのは精米業者が籾の品薄から玄米を思惡して端境期における白米の原料とする者が多くなつた結果で現に力武精米所を始め加藤精米所では既に相當の買附けを行ひ貪入れされて居るが一方內地からは依然買疲れ模樣に地場の出來値より三十錢方安く唱へ移出は不振の狀態である

京城 一等精白米十三圓五十錢鮮白米十六圓八十錢丸キ合格玄米三等十八圓八十錢四等十八圓六十錢今揃玄米十六圓九十錢下十五圓五十錢糠上五錢中四錢八厘下四錢六厘

仁川 丸キ角チ丸チ石拔三等十八圓八十錢四等十八圓六十錢不拔三等十八圓五十錢四等十七圓八十錢丸コ不拔四等十七圓八十錢一等白米丸仁印八圓十錢靱良種籾鎔九圓五毛在米種四錢八圓五毛で何れも前日より一、二十錢高である

大豆 龍山一一、八〇長湍一一、六〇漣川一一、六〇鐵原一一、六〇

大豆 龍山丸忠十一圓九十五錢良淵汶山漣川十一圓七十錢金汗南川新彝十一圓六十錢海州天安十圓七十錢でこの邊何れも保合ひである

釜山 頭上亦も曇り、期待した土用日和も一日と失はれ現地の依然弱腰に出廻り少なく各地清算の反騰を入れ人氣一段と硬化し氣配甘鮮方の反騰を告げ移出筋內地引合ひに手當可成あり精米筋原料買ひに添へて四千百八十一臥取引あり相場は慶南穀良三等十九圓二十錢四等十九圓丁度無格十七圓六十錢等外十六圓七十錢見當

仁川期米本玉表
當限賣方 五一、五〇〇丸マ七〇〇
同 買方 丸福四〇〇丸ウ一〇〇五一、七〇〇金メ六〇〇
中 賣方 丸福四〇〇丸ウ一、四〇〇金大六〇〇金メ六〇〇
先限賣方 丸大一〇〇丸五二、七〇〇丸マ二〇〇丸ウ一、九〇〇五一〇五〇丸ス二、一〇〇
同 買方 丸福四、九〇〇丸大八〇〇丸五四〇〇丸マ一、六〇〇金メ六、八〇〇

仁川府海岸町三丁目 仁川米豆取引所員
○桑野健治商店
電話長三九番六三九番

朝な土用天候が內鮮共不良勝であるから相場は高からさるを得ないも既に天候の不良は相當相場に織込んでゐることや近來は世相の人氣がすつかり縣り強も山も買ひ付いて來ること又は品薄を唱へてゐる正米もそゝだけ枯渇してゐるわけでなく相場が高くなると相俟つて作柄悲觀からあり剩る米が露顯して居るので現在品薄となつた丈けは先で賣物が多くなる事等を思ふとこの上人氣に雷同して買ひ進む事は危險が伴ふて居るのみか今後若し天候が恢復して作柄は大分見直して來たとか賣惜んで居る農家が持米を手放し始めたなど云ふ人氣に變つて來ると强氣は利乘せ利乘せで買過ぎて居る相場として其反動は激いものがあるだらうと云ふ玄人筋もあつた

期米 (廿九日)

仁川

	當限	中限	先限
前場 寄	一九〇〇	[illegible]	[illegible]
後場 寄	[illegible]	[illegible]	[illegible]

賣買高・出來高 [illegible]

東京 當限・中限・先限 前場・後場 [illegible]

大阪 前場・後場 [illegible]

兵庫 先限寄付・前場・後場 [illegible]

下關 先限寄付・前場・後場 [illegible]

桑名 先限寄付・前場・後場 [illegible]

京城 七米 八中 九中 [illegible]

群山・**木浦**・**釜山**・**大邱** [illegible]

株式 (七月廿九日)

京取短期 銘柄(京取・鐘新・大新・安取・東新)寄付・大引・高値・安値 [illegible]

大株長期 銘柄(大新・鐘新・日產・東新・日魯)寄付・大引・高値・安値 [illegible]

京取長期 先限・當限 前場・後場 [illegible]

東京現株 東株・鐘新・同新・日石・富士紡・東拓 等 [illegible]

市況 (廿九日)

大阪棉花 前場・後場 當限・先限 [illegible]

大阪棉絲 寄付・前場 [illegible]
七月限 八月限 九月限 十月限 十一月限 十二月限 一月限 [illegible]

大阪市中相場 ストリクトミドリング・ブローチ・ベンゴール [illegible]

大阪砂糖前後値 [illegible]

大阪生絲 前場・後場 當限・先限 [illegible]

大阪特產相場 ◇現物叺建等 五八〇圓 [illegible]

大豆・**袋入**・**豆**・**豆油**・**鮮** [illegible]

大阪砂糖現物 日糖(S T)現物 [illegible]

海外砂糖市況 キユーバ糖 一弗一六分ノ九 ジヤワ糖 八ギルダ八分ノ一 倫敦糖 六仙三片二分ノ一

節婦實傳 維新俠艷錄 (七三)
橋爪彥七氏作 竹內鉀古氏畫

血の雨 (十三)

『原田!』

待ちかねてか、永倉新八が原田の傍らに寄つて來て肩を突いた。

それと殆んど同時であつた。選手に廻つてゐた神田總司も來合せた。

『どうするのだ?』

と、これも原田に喰ひかゝりさうな權幕を見せた。

『やむを得ぬ』

原田は頷いて、いまゝで一刃の鋭鋒を握つてゐたのを、小氣味よく投げ出した。

『屋衣、一度に押し込まう』

と、最後の命令を下しておいて

『ゆくぞ!』

と、先づ眞ッ先に、自分が裏口に驅け出した。

怪しい——と睨んだのである。裏口から逃がしてはならぬと考へたものらしい。神田も遲れじと續いた。

『それ!』

と、永倉も神田も突つ立ち上ると

逃げ失せたものと見える……』

原田は恨めしさうに家のうちを睨み廻した。流星光底長蛇を逸して去つたのだ。

すると……

いま原田左之助の坐つてゐる前の上あたりを、一抹の潮が流れ去つた。

『ヤッ、煙り……』

京染なれば京屋

左之助は彈かれたやうに飛び上つた。そして叫んだ

『長右衞門は居るに相違ない! 家搜しッ、もう一度家搜しをするのだ!』

その途端であつた。一人の隊士が、

『原田氏! 隣屋に人の氣配がしますッ』

『なに!』

『それだッ』

と、永倉も神田も突つ立ち上る

た。

『案內ッ!』

原田が眞ッさきに、隊士を案內役として、その隣屋へと驅けつけた。廊下傳ひになつてゐるその隣屋は黑くぬりぶされた土藏構へだ。夜の眼ではあり、なるほど誰も氣附かなかつたものと見ゆる

『ここです』

と隊士。

『よし!』

ボキヾと手の指を鳴らしたのは原田だ。

永倉の右手は擧がつた。

無言で、颶風のやうな一隊が、楯屋の裏口大戶を叩き毀した。喚手に廻つた原田左之助は、ただ一蹴りに戶締りを蹴破つた。

『それ續いた!』

神田總司の命令一下。隊士はこれも一丸になつて殺到する……

臺所、茶の間を通り越し、すぐに表から雪崩れて來た一隊と合したが……?

不思議や、さつき迄待した者は

代表的なら漬は 殖產なら漬 永樂町市場 本舖 田中漬物店

おろか、小僧、手代、番頭はいふにおよばず、家內全體が影さへも殘してゐないのだ。

『しまつた!』

原田左之助は、どつかとそこに胡坐を組んでしまつた。

『手の廻しやらが、遲かつたか喃!』

永倉も、異常の興奮を眼の波に見せて原田の傍に來ていつた。

『どうする?』

神田もかういつて寄つて來た。

『吾家も同然ぢや。長右衞門め、我々より一歩先に、風を喰らつて

笑話 一魚の骨

家庭敎師を雇つてフランス語を習つてゐる。たゞ習つたのではいけないからいろいろな事をする。今日は一緒にフランス料理を食べながらやつてゐたが、そのうち先生が大變むつかしさうに妙な表情をした。主人きねしやうとして黙つてしまつた。

『ねえ、先生それもフランス語ですか』

『いえ、どう致しまして、魚の骨がちよつと……』

京城日報
朝刊
本紙朝夕共十二頁
京城太平通一丁目 合資會社京城日報社

中等朝鮮語講座

▲第二種受驗志願者の新光明燈!
▲合格者の上級への嚮導機關生る
▲毎月一回發行（十ケ年卒業 十二卷完結） 毎號四六版百四五十頁
▲會費 月額六十錢 半年分三圓四十錢 一年分六圓五十錢 三ヶ月分一圓七十五錢（郵税不要）

上流階級の朝鮮語 總督府通譯官 田中德太郎
高等朝鮮語會話 總督府通譯官 西村眞太郎
朝鮮の『時の助動詞』に對する管見 京城師範教諭 李熙昇
漢文の國譯と朝鮮譯 朝鮮語研究會 李鼎燮
生きた朝鮮語の研究 城大文學部 李崇寧
改定諺文綴字法講義 京城師範訓導 沈宜麟
朝鮮語の音理と記寫法 普成專門校長 朴勝彬
朝鮮語と其の奥義 啓明俱樂部辭書編纂主任 林圭
朝鮮文字の歴史的考察 培花女高講師 金允經
朝鮮文學概論 崔南善
朝鮮の이야기と演説 總督府通譯官 田中德太郎
面白い朝鮮の傳說 金井鎭
朝鮮民謠の研究 文學士 金在喆
最近朝鮮文範講義 本會主幹 伊藤韓堂

附錄＝朝鮮總督府朝鮮語試驗問題・譯文並に合格者氏名表等
同其他總督府通譯官・林高等法院通譯官・山本高商教授・小倉城大教授・小泉前總督府通譯官・總督府囑託中村健太郎氏・總督府視學官玄檍氏（가나다順）等より時々有益なる寄稿あり

京城太平通一丁目
朝鮮語研究會
振替京城七六六六番 電光一六〇六番（變更）

資本金 五百萬圓
一、當會社は確實を本旨とし御便利に業務御取扱可申候
一、當會社は損失を公平且つ迅速に支拂可申候
一、電話又は御一報次第社員參上可仕候

日本共立火災保險株式會社
本店 東京市 取締役會長 原 錦吾
京城府本町三丁目二九番地（電話本局長一五六六番） 出張所長 三鍋 才次郎
代理店所在地 京城、仁川、水原、清州、忠州、公州、大田、江景、鳥致院、全州、裡里、光州、木浦、群山、平壤、鎭南浦、新義州、咸興、元山、釜山、馬山、晋州、統營、大邱、海州、沙里院、平康

醫學博士 院長 植村俊二
外科 レントゲン科
植村病院
京城永樂町二丁目 電話本局 二七〇〇 病院 二九七二 自宅
副院長 松永信哉

殖産積金 貯蓄預金
殖産貸付 及諸貸付
朝鮮貯蓄銀行
京城府南大門通二丁目

本店 京城府南大門通一丁目十四番地 電話光化門長七六〇番 二〇五番
株式會社 漢城銀行
取締役會長 白完爀
專務取締役 堤永市
支店 南大門、東大門、西大門、本町、水原、大田、大邱、釜山、開城、平壤、平壤大和町

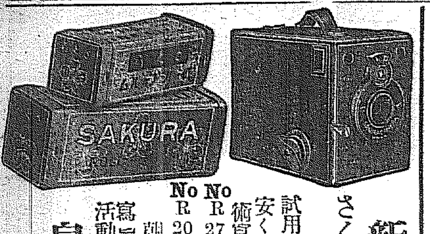

新荷着
さくらカメラ
定價參圓五拾錢
試用フヰルム一本付
安くて好く寫る學生用學術寫眞趣味普及の爲
No.27 ウエスト形45錢也
No.20 ブロウニー形50錢也
朝鮮特約店
寫眞機械 活動寫眞機 一般材料
島田誠昌堂
京城明治町二 電話本局一九一九番

夏服大賣出し開催中

皆様のギンザ!
子供服專門のギンザ
賣出中 御仕立半額奉仕

ギンザ好みの婦人子供服只今夏物一掃割引奉仕
地方御注文の節は親切迅速に御送り申しますから多少に拘らず御注文願上げます

大奉仕品 ボイル女服 約七十五錢
半額品賣出
子供服は專門店の
ギンザ洋裝店
京城本町二
電話本局三四四四

この麗はしの肌ざはり
クラブ淡白クリーム

青葉涼風
そよと吹く
その風よりも
こころよく
雪のごと
肌に溶けゆく
クラブ淡白クリーム

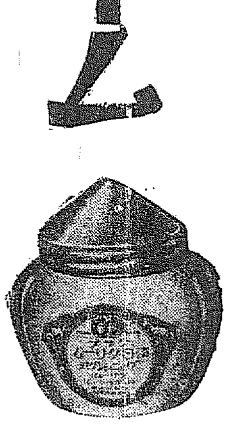

ヴアニシング式（正價 四十五錢）

要るだけ溶けてムダ無く
半途に溶崩れず三倍保つ
◎ミツワ石鹸

原料の嚴選と
特殊の製法とによる妙味

化學上の純石鹸たるは勿論 特に
優秀◎ミツワ石鹸
は 最上の原料を扱ふに特殊の
配合と工程を以てするが故に
其作用は頗る緩和く 荒易い邦人の
顔面と肌膚をしつとりと艶やかに整へ
お化粧に生彩を發揮させます

石鹸の純粹度といふ事と作用の強い緩和いと云ふ事とは全く別で、原料の選擇と工程の如何に依つて、其間に著しい等差を生じます。ミツワ石鹸は純粹な上に特に其作用が緩和いのを特長とします。荒易い邦人の肌膚に缺かされぬ所以です

不斷の品質向上の爲日夜科學的研究に盡して居る主要な技術家諸氏
理學博士 小平 勳氏
藥學士
農學士 河村正鑑氏
工學士 三田次郎氏
工學士 野中正夫氏

本舗 東京 ◎丸見屋商店

商業登記公告

鎭南浦果實株式會社（變更）監査役南木健三郎、大津儀三郎、安河内吉太郎ハ昭和六年七月六日辭任ス
右昭和六年七月二十七日登記
平壤地方法院鎭南浦支廳

商業登記公告

株式會社朝鮮殖産銀行（變更） [illegible]
右昭和六年七月二十三日登記
全州地方法院南原支廳

商業登記公告

株式會社朝鮮殖産銀行（變更） [illegible]
右昭和六年七月二十四日登記
全州地方法院群山支廳

一訂正 一本紙七月二十八日朝刊第一面掲載平壤地方法院鎭南浦支廳商業登記公告中第五行社債トアルヲ削除シ朝鮮殖産銀行（變更）ト加入訂正ス

閣僚與黨懇談會 政府の斷行せんとしつゝある行政整理案の內・省の廢合問題に關し政府並びに與黨首腦部の意見一致これが實現を期すべく廿七日午後二時半から首相官邸に於て懇談會を催した（寫眞は首相官邸の閣僚と黨幹部）

行惱む行整問題に 愈鐵相が乘出す

政府、與黨の連絡と 問題の解決に當る

【東京電報】拓務省の廢止、商業省設置を中心とする行政整理については政府部內與黨間に賛否兩論あり、漸次反對運動濃厚ならんとする形勢で政府首腦部では愼重な考慮を拂つてゐるが何れにしても閣內黨內は勿論一般産業界を安定せしめるためには速かに態度を決定する必要あり、行政整理準備委員會主査井上藏相のみでは容易に解決し得られないので、結局病後の江木鐵相を無理矢理に引張り出して關係閣僚と黨幹部間の意見に當らしめその結果に基づき若槻首相より最後的打合せをなし、諒解を求め、準備委員會としての整理原案を決定し、諮問する方針である、しかして原案は遲くも今後一週間以內に上程しなければならぬが、一步を誤れば閣內不統一といふが如き重大な事態を惹起せぬとも限らぬので、江木鐵相の奔走は極めて重大視されると共に、成行如何に拘らず時局に重大な影響をおよぼすものとみられてゐる

恩給法改正案 卅日の閣議で

審議會諮問原案決定

【東京電報】政府は卅日の閣議に於て行政準備委員會で決定した恩給法改正案を上程、藏相より案の內容につき詳細なる說明を聽取すると共にこれに對する各閣僚の意向を聽取する筈だが殊に陸海兩相は軍部側の意見を代表して種々改案を提唱するらしき形勢にあるが政府としては行財政審議會諮問の關係上何れにしても同日の閣議で同審議會諮問案を決定することになつてゐる

武官恩給案 軍部は不滿

陸海連絡して修正の 要求の擧に出づるか

【東京電報】陸軍省は二十九日海軍省と連絡をとつた上、午後一時より省議を開き二十八日井上藏相より南陸相に手交した武官恩給案につき協議を行ひ今度案の細部に亘り數字上の計算を行ひたる上對策をたてるに決し二時半散會したが陸軍の受けた提示案によれば年限延長五ケ年であるが現行その他により實質上は十四ケ年延長されたと同じく軍部は甚だ不滿の色あり海陸軍連絡して修正要求の擧に出づることとなつた

武內法制局長官 原拓相と會見

【東京電報】武內法制局長官は二十九日午前十一時四十分藏制改革問題につき拓務省に原拓相を訪ひ會見するところあつたが、自然問題は拓務省廢止に觸るゝところあり、拓相、堀切次官より無駄なる所以を攻擊したところ『本問題は首相が善處すべし』と逃げ會議約卅分にして辭去した

北極の「秘庫を拓く」

極地探檢物語【十】

◇輕氣球で北極の處女空へ（上）

一九三〇年九月二日朝まだきのことである。

北極の港のトロムゼーの港神合に海霧のなかを通じて二艘の小蒸汽船が現はれた、一艘は附近を航海する巡邏船『ミハエル・ザールス』號であり、他の一艘はノルウエーの探檢船『ブラットヴアーグ』號であつた。ブ號の前檣には大きなスウエーデンの半旗、メンマストにはノールウエーの半旗が揭げられてゐる。間もなく船は滑べる樣に港內に入つた。時正に七時半

トロムゼーの市民はこの早い入港に一向氣づかぬ樣であつたが、八時半頃には早くもブラトヴアーク號入港の噂が市中に擴まり、狹い波止場には忽ち人の山が築かれた

北極洋の首都トロムゼー、そこには常にはち切れそうな生命の躍動がある。北極から吹く冷い颶風を呼吸して育つたトロムゼー兒の胸內には冒險家の血潮が流れてゐる。彼等が自然界の征服に無限の興味を抱きたとへ失敗に終つたとはいへ、一身を挺して北極の秘庫を開かうとした探檢家の勇氣に深い感激を覺へるのに何の不思議があらうか。

ブラトヴアーグ號は今を去る三十年前、北極の一小島ホワイトアイランドで消息不明となつた、スウエーデンの探檢家アンドレーと僚友ニルス・ストリンベリーとの遺骸を初め、遺留品のかずくを乘せて今トロムゼーに歸つて來たのである。

一八七六年即ち今を去る約半世紀前、フイラデルフイヤの十三州獨立宣言『百年祭記念式』の際、式場內で行はれた輕氣球の飛翔を熱心に見守つてゐる、頭髮の濃い一人の若いスエーデン人があつた

彼は輕氣球の飛ぶのをみては矢も楯も耐らず、是非乘せて貰はうと思つたが、試乘料七十五ドルは彼にとつては餘りに大金であつた。どう金策しても五十ドル以上の工面が出來ず、特別まけてくれと交涉してみたがはつきり斷はられ、彼は悄然故國スエーデンへ歸つたのである。この若い輕氣球フアンこそ、サロモン・オーギユスト・アンドレーその人であつた。

アンドレーは一八五四年十月十八日スウエーデンの南部ヴエッター湖畔のグレナ市に生れ、ストックホルム大學の工學部を卒業後、專ら航空學の研究に沒頭した『輕氣球で彼の白髭々たる北極の處女空へ』と言ふのが夢寐にも忘られない氏の若い日の理想であつた然るに失意の歸國後約廿年、氏は遂に一個の輕氣球を手に入れ青春の野望の一端を實現した。

最初氏はこの氣球で氣象の變化天候現象の觀察等專ら科學的研究に從事してゐたが一八九五年－今日を去る正に卅年である－氏は輕氣球による北極征空の壯圖を發表し、忽ち全世界の人氣を沒つて了つたのである。

今を去る卅五年前世界が擧げて廿世紀的海迷の裡に、新時代の曙光を求めて模索を續けてゐた當時アンドレーの大膽な計畫は一擧にして全世界を驚倒させるに充分であつた。この壯圖こそは來るべき『空の時代』の第一聲であつた、試みに當時の世界を想へ、此計畫發表の翌年三月、米國ではウイリヤム・マッキンレーが晴れの白堊館入りをなし、英國では女皇ヴイクトリアがダイヤモンド祝典を擧げてをり、一攫千金を夢見る米國人が潮の如くクロンダイクに殺到して居る頃であつたのだ、當時無論ラヂオはなかつた、飛行機も勿論存在しなかつた、グヴリエルモ・マルコニーもキル・チデイルの丘－後年此の上空でライト兄弟が世界航空史の第一頁を記錄したのだ－共名も當時の世人に何の意味もなかつた。自動車はまだ搖籃時代を脫せず、メロン・パークの魔法使トマス・エヂソンはすでに電燈を發明してゐたがまだ主に白熱ガスが乃至は瓦斯式のアーク燈が使用されてゐたに過ぎなかつた、ドイツではツエッペリン伯がはじめてその飛行船の製作に著手した頃なのだ。

南洋極地征空の準備は着々として進められた、一八九六年六月四日ゴッテンブルグ波止場に群る數千のスウエーデン人の萬雷のやうな歡呼に送られアンドレーとその僚友はスウエン スクンド號に乘つて一路スピッツベルゲンに向つたのである。

然し極地征空の壯擧は直ちには決行されなかつた、スピッツベルゲンに到着した一行は北端のデーンス島を離陸地點に選び萬般の準備を整へた、所が運惡く極地に特有の疾風が吹きはじめて仲々止みさうもない、世人は早くも恐嘆の聲を放つ、然し風は益々強くなるばかりであつた、かうして飛行を決行すべき季節は過去つてしまつた、アンドレーは尋々たる同胞の非難を一身に引受けながら冷靜な然も凛然たる嚴威を以て斷乎輕氣球のガス放棄を命じ極地征空の壯擧を翌年に延期したのである。

明年度― 豫算編成方針

大藏省議開催

【東京電報】明年度豫算編成方針は行財政整理本年度節約案未解決のため例年より一月遲れたほ決定を見ず、このまゝだと來議會までに編成終了出來ないので大藏省では主計局で準備委員會が立案せる整理案中實行可能のものを標準とし、立案中だつた主計局案に基づき大藏案を立案するため廿九日午前十時より藏相官邸に省議を開催、外務省分の明年度節約案について審議を行ひ午後零時半散會した、なほ今後は出來る限り連日省議を開催する筈であると、主計局案による明年度豫算編成方針は左の如くである

一、歲入欠陷補塡の爲め公債發行減債基金繰入れの減額、增稅は行はず

二、歲出節約は六年度節約案を基準として繼續費補助費の五分乃至一割削減、補助費の削除、物件費の一割削除により一億三、四千萬圓の節約を行ふこと

尙主計局の節約額は約一億圓なるも今後未決定項目中より三、四千萬圓の節約額を捻出する筈である

袖珍戰鬪艦

建造中止方を 英佛より暗示

【ベルリン廿八日發電】英佛よりの第二の袖珍戰鬪艦中止方を獨逸に暗示するところあつたが今回ベルリン訪問のスチムソン氏も中止方を慫慂し、又マクドナルド、ヘンダーソン兩氏も懇談を遂ぐべく獨逸も從來の强硬態度を緩和しや、安協的態度を示すならんと期待さる獨逸當局は二十八日語る

この問題は明年の軍縮會議にかけ解決するやうにならんも全般的軍縮が遂成されんことを衷心希望す

英蘭銀行の クレヂツト設定

交涉中止さる

【パリ廿八日發電】英蘭銀行理事キングスレー氏とフランス銀行總裁モレー氏との間に續けられた二千萬ポンドの對英クレヂツト設定交涉は廿八日に至りイギリス大藏省筋の意向に基づき突如中止さるゝこととなつた、右はポンド爲替が好轉し正貨輸送點より上になる見込みがついたゝめ急いで折衝を要せずといふにある

モルガン氏 ロンドン到着 財界有力者と協議

【ロンドン廿八日發電】國際借款界の大立物ジエー・ピ・モルガン氏は本日ニューヨークよりロンドンに到着、金の移動問題や公債借款の件に關し當地財界の有力者と協議した

ドーズ大使 ロンドンに向ふ

【プリマス（イギリス）廿八日發電】歸國中であつた駐英アメリカ大使ドーズ氏は本日ニユーヨークから當地に到着。直ちにロンドンに向つたが、ロンドンにおいてベルリンより歸還中の米國務長官スチムソン氏と會見、フーヴア大統領の戰債賠償休日案實施について協議を行ふ筈である

ロイド・ヂョージ 氏外科手術をうく

【ロンドン廿九日發電】數日來前立腺症を病み臥床加療中であつた英國自由黨々首ロイドヂョージ氏は前立腺症の病源除去のため廿九日早朝外科手術をうけた

保證銀行 資本金二億 馬克で

【ベルリン廿九日發電】去る廿五日開かれたドイツ國立銀行首腦者の會合において設立することに決定したドイツ銀行の相互扶助を目的とする引受けおよび保證銀行はいよく資本金二億マルクで本日設立された

ユー・エス・スチール 俸給改正

【ニューヨーク廿八日發電】ユーエス、スチールでは本日配當減と共に俸給改正を發表したが、一般職工の賃銀にはおよばなかつた

平漢線上の 石軍大に振ふ

奉軍の主力擊破 八千名を捕虜とす

【天津廿九日發電】情報によれば平漢線上の石友三軍先鋒部隊は廿八日より奉天軍主力部隊に猛烈な攻擊を加へ、奉軍の反擊により形勢一時不利に陷つたが後援部隊來着と共に猛進廿九日遂に前衛部隊を擊破し、奉軍騎兵二ヶ旅步兵一ヶ旅、八千名を捕虜とした外飛行機四、無線電信を大破した

保定南方で 石、奉軍衝突

この一戰こそ― 興敗の岐れ目

【北平廿九日發電】石友三軍が連日降雨のため列車不通となれるを利用し、續々北進中で主力部隊は保定へ向け進撥し、昨日來保定の南方で衝突が行はれてゐる、この一戰こそ奉天軍の興敗の標準を問ふもので注目さる

滄州方面に增兵

奉天軍 石軍擊滅に― 一戰を賭すと決定

【奉天廿九日發電】石家莊方面の石友三軍は奉天軍手薄の滄州方面に進出しつゝある旨副司令部より電報に接した、留守司令張作相、臧式毅、榮臻氏等は協議の結果滄州方面の兵力を增加し、積極的に行動開始し、石軍擊滅に一戰を賭すことに決定、奉天方面駐在中の黑龍江軍王永盛の二十九旅に出動命令を下し、二十九旅は本朝津浦線に出動した

擴大宣傳會 對日經濟絕 交通電

【北平廿九日發電】各會の擴大宣傳會は本日對日經濟絕交の通電を發せん

吉鴻昌氏 石軍に加擔 奉軍總退却か

【北平廿九日發電】加擔につぎ、元西北軍の吉鴻昌氏も加擔せること確實となり、奉天軍俄に動搖し張學良氏も北戴河に於ける[illegible]準備を進めてゐる、奉天軍の總退卻說も有力となる

石軍の 望都占領は確實

軍部に達した情報

【東京電報】北支戰局につき最近軍部に達した情報によれば石友三軍の望都占領は事實でその際石軍は小銃約二千を鹵獲した、また山西軍は石軍の保定占領後行動を開始すべくこれに伴ひ韓復榘氏も手傳ふであらう

閻錫山氏 北軍の總帥に就く

近く天津に乘込む

【北平廿九日發電】閻錫山氏は遠からず北方軍の總帥として天津に乘込み、北方の最高地位に就き軍事は石友三氏、政治は韓復榘氏が當ることになつてゐると

武昌全市に浸水

溺死者數百名を出す

【漢口廿九日發電】武昌の背面にある南湖は、昨日午後堤防決潰し武昌全市に浸水氾濫し溺死者數百名を出した、この水害に乘じ奇利を博せんとする支那商人は武漢全市に亘り本日各一齊に販賣を停止し加ふるに郊外からの野菜出廻も出水のため杜絕せるため武漢市民は早くも食料窮迫にあつてゐる

農產物 水害で大打擊

【上海廿八日發電】水害により當地農產物の被害は豫想以上に達する見込みで米第一期收穫期に入りをるも全滅を豫想され、當港主要輸出品たる棉花も昨今開花期にて好天氣を必要とするが連日の雨と洪水で主産地の湖北漢水前線および沙市方面は漸く五分作を越えずその他の農產物も大打擊を受けてゐる故今秋大饑饉が襲來するものと豫想されてゐる

武漢地方 又も豪雨 揚子江五十 呎增水

【漢口二十九日發電】武漢地方は今朝來またも豪雨に降りこめられ揚子江の水準五十呎をすでに突破し、日本租界の防水堤は僅に數寸を殘すのみとなり、居留民總出で警戒中である

『自分は絕對に 承諾の意思なし』

城大總長後任を否定する 織田萬博士談

【京都電報】志賀京城帝大總長辭任の結果、京大名譽教授で最近までヘーグ國際裁判所判事たりし織田萬博士が後任として內諾したといふ說に對し、博士を京都市下鴨松木町の邸に訪へば織田博士は昨日の各新聞に內諾したと傳へられたが、自分は絕對に承諾の意思はない と冒頭して左の如く語つた

本月十日頃僕の友人である高楠順次郎博士の養子で目下京城大學の醫學部長たる高楠博士が突然訪ねて來て『學界のため是非就任されたい』とのことであつたが『自分はその任でないのみならず九年間も外國に居て心身共に疲勞してゐるので當分靜養したい、殊に自分は國際裁判所の方は任期は過ぎてゐるがまだ自分の在任中審了しなかつた事件があるので來月末頃には今一度ヘーグに行かなければならぬので到底就任は困難である』と斷つた、その後去る十三日帝國學士院の例會に上京した際高楠順次郎博士と會つた際にも奬められたがおことわりしておいた譯でその話は最早解決したと思つてゐたところ、廿二日になり京城の戶澤法文學部長と高楠醫學部長が訪ねて來て『學內の輿論だから是非學界のため承諾されたい、承諾を受くるまでは歸らない』と膝詰談判であつた、然し自分は始めから承諾の意思はないのだから折角の話であるから一應友人や門人等にも相談して回答するから一先づ引とつて吳れと言つて歸つて貰つた、その後いろく考へてみた結果廿八日午前中に京城帝大に宛て『熟慮の末初志を翻す能はず』と斷り電報を發した譯で、向今後いろくの方面を通じて交涉があることゝ思ふが斷然おことわりの決心である

三橋警務課長辭任

◇―昨日發令さる

【東京電報】朝鮮總督府事務官三橋警務課長に對し左の如く發令があつた

依願免本官 朝鮮總督府事務官 三橋孝一郞

退官について 三橋課長語る

三橋警務課長は別項の如く退官、暫く東京において閑地につくことになつたが二十九日夕後城邸の官邸に訪づれると

『商賣つたとでも言ふやうな顏つきですね……』といつものやうに朗かに大笑した後から退官の事情につきしんみりと次の如く語つた

實は僕には兄弟もないので國の兩親が僕や孫と一緒に暮らすことを一日千秋の思ひで待つてゐて吳れるのです。隨分氣のこりではありますが、森岡前警務局長と共に赴任したやうな次第で、森岡さんの居られる間は專心仕事をする決心で働らいて來ました。勿論池田現警務局長とは內地に於ても御懇情に預かつてゐたのですから共方面に何等の事情がある譯ではありません。たゞ兩親としばらくでも一緒に住まねば氣が濟まないといふ氣持が絕にずありましたので、若しこれ以上警務課長の椅子を汚してゐて中途で退任のやむなきに至るやうなことがあればそれこそ池田局長に對して相濟まぬ次第と思つてやめることにしたのです。辭表ですか、辭表は森岡局長と同時に出しましたが暫時居れとのことだつたのです。國ですか、千葉縣ですが兩親は東京に引越して待つてゐて吳れます。それに子供も大きい方は尋常六年ですから來年は東京の中學に入れて教育したいと思ひます。も一人その妹がありますがいま尋常二年生ですから東京の學校へ轉校させます

と兩親の身を思ひ子供の教育を考へて人の子、人の親としての深い人間愛にしばし言葉を切つた

然しね、僕は實に遺憾に思ふのは朝鮮に來て僅か一年八ケ月しか働かないで去ることです。何だか朝鮮を弄んだやうに思へて全く相濟まぬといふ氣持ちで一杯です。まあ然し許していたゞいてこれから父母の許で一緒に暮し第三者として役人といふ姿を靜觀して見ます

と謙譲に語つたが記者の『捲土重來の御活躍を御祈りします』と言ふ言葉に對していつものやうなほがらかな希望そのものゝ大笑を爆發さした。なほ京城出發は來月の四、五日頃の豫定である（寫眞は三橋前警務課長）

辭令【東京電報】

任府專賣局副事務官（七） 專賣局屬 中村 捨藏
同 宮永 邦貞
同 國枝 ？
同 森井左右衛門
府遞信技手 太田 信良
任府遞信技師（七） 郡屬 金 相洪
任府道理事官（七） 同 金 錫秀
任府道事務官（八） 道立醫院醫官 吳 俊燗
任道立醫院醫官（七） 公立實業學校敎諭 金 九鉉
任公立實業學校敎諭（八） 那覇道友產業技師に任ず（七等待遇）

水泳競技

府內西四軒町高野山別院では同院第一國民學堂第三回創立記念日に當り來る八月二日（日）午前九時より午後六時まで高野山プールに於て各種水泳競技大會を開催すること

―人―

◇末森富良氏（朝鮮土地信託常務）南鮮方面出張中の處卅日午前七時着歸城の豫定

◇西尾顧氏（第一銀行京城支店長代理）今回小倉支店次席に榮轉二十九日午後九時五分發にて赴任

◇一宮綠陽氏 中央公論、婦人公論朝鮮滿洲編輯局長就任挨拶のため廿九日本社來訪

太平漫語

懸案の省の廢合に關しては、藏相鐵相を除く他の閣僚は大膽反對だとある。この前の減俸問題では江木鐵相が眞先矢面に立ち、それかあらぬかアンナ風に病氣になつたが、今度はいやでも應でも藏相が萬事引受けてやる必要に迫られてゐる▲藏相も金解禁や苦しい豫算の辻褄を合せるに骨折つて來た人であるから、純理論からすれば今回は誰か外の人が世話係になる順番だけれども省の廢合には何所を見渡しても反對な人達ばかり。これではさういふ譯にも參るまいし、かたぐ若槻首相がいよく腰を上げて解決の任に當るといはれてゐる。何れにしても相當の迂餘曲折は免れぬらしい▲中華民國は國土が廣いだけに何時まで經つても騷ぎの收まらぬ國である。そこに民國の眞價値があり、それで居て國全體が危殆に瀕さずにしないところに民國の偉大さがあるとも見られぬでもない。わ來等隣人としては、今少しく正しき統制と治安の維持があつて欲しい。何時、何處から鐵砲玉が飛んで來るか判らず、北に馬賊、南に海賊、奧地に共匪が思ひのまゝに橫行濶歩してゐるんでは迂濶に旅行も出來ぬ▲金鑛探掘熱の勃興機運を利用し、數名がグルになつて、これも慾の皮の突つ張つた金持ちから人の褌で賞獎金にマンマと五千圓せしめた事件がある。大慾は無慾に似たりで、時節柄注意を要する事柄である。

滿鐵參事技師以上 五十一名整理

廿九日發表さる

【大連廿八日發電】滿鐵は人員整理中であつたが參事技師以上五十一名の整理を本日發表した

萬國專賣特許 英米佛西班牙中華

オキシヘーラー

發明者は世界の王たる日本人 東京牛込前島震太郎

【日本語では酸素治療器と言ふことです】

病を根治するにはオキシヘーラーに限る 如何なる病も結局は心臟を丈夫にし血循を良くせねば本當に治らない局部的の故障にのみ眼をつける藥劑等の効果が一時的なのもこの生理の根本に觸れないためである オキシヘーラーは心臟の働きを強くし血循を良くするが故に病を根柢から治すのであります

定價 懷中用 金貳拾九圓 家庭用 金參拾九圓 同大型 金四拾圓 醫家用 金五拾圓 動物用 金七拾五圓

オキシヘーラーを知らない人は電氣だと思つて居る人がある御門違ひであります オキシヘーラーは人間の最大必要なる酸素を大氣中より大自然の理に基き化學的に人體に吸收を均大ならしむる器に無ひ有難い何等の補給を要せず永久使用の出來るものであります 此の發明者は前島震太郎先生で其の發明は神の業であらう 鐵道に這入りますが大和民族の靈智は如何 製鑑術、魚雷、下瀬火藥、機關車、町野式水管投手の如きはケーウ連中の肝を冷からしむるものではなからうか オキシヘーラーは殆ど無刺戟であるから初めて使用する人に効能を疑ひます御尤であります

體質にも依りますが慢性病には即効はありませんが苦悶をして居る病人例令ば肺炎の如き又は百日咳、喘息等に使用すれば三十分經たぬ內に電光石火的効驗があります斯う言へば疑問の矢を發せられるでありませう

其實驗は患者又は其關係者の要求に基き眼前に於て實地御覽に供しますそれを實地見分せられたならば疑問は解けるのであります尤も慢性の病人には使用を繼續すれば何人と雖も効果顯著となります

理由オキシヘーラーを使用すれば人體が酸氣化しますれば酸化すればこそ酸素を多量に吸收するのです、そうすれば新陳代謝が行はれ血行が旺になつて効果は顯著となり如何なる疾病も根治し人一倍の健康となります（血氣旺盛にして病なしとは古人の銘言である）

そこでオキシヘーラーが世界に誇つて居る唯一無二の療ひ理療器たることを悟ると同時に其の有難味が分ります酸素は人體重量の七割五分の高率を占め是れ程人體に必要なものはないのであるが其酸素をオキシヘーラーは吸收せしむるのであります。

近來學說にも酸素を多量に吸收するものは磁氣であると言ひ出しました愛用者が人類愛のため（人皆人に忍びざるの心より）其實驗を披露せられたる一二の實驗例を左に

前文略す 昭和九年十一月二十五日 全北警察署巡査部長 石川道夫殿より

肺尖かたるで悲觀して居つた際吉岡氏より奬められ使用したのが昭和九年五月三十一日である其方法は肺尖部に導子を當ての熱溫布をしたのである

無論服藥も併用したが『資生士の見副作用の伴ふ藥品の服用を避けて成る可く物理療法に依る方が有効だ最近物理療法の研究が非常に進歩して社會から認められる樣になつた』と申して來ました其後益々オキシヘーラーを愛用する事にした使用後直ちに患部の疑が取れ二三日後には咳も出なくなつた上同僚家族等に心配を掛け一時は退職を覺悟して居つたが オキシヘーラーを使用して二ヶ月位の間に健康を恢復して現職を續けて居る其他オキシヘーラーを腹部に使用し其効果の顯著なるに驚いて居ります

前文略す 昭和九年十一月二十八日 大邱道產業課技手 深田安吉殿より

拙者從來胡麻ニ二八十ミリと云ふ醫學上にも稀有の血壓を有し凡ゆる名藥に接し二百二十ミリ程度までは低下致し候も何分脳溢血肥滿致し居り候ため些少の行動も耳鳴り頭痛を伴ひ困り候處計らずも昭和九年五月吉岡氏推奬のオキシヘーラーを始め半信半疑にて使用候處其の後便通も良好氣分も爽快にして血壓若しく低下し近來は出張等にも常に携帶し居る次第にて現在は劇務に堪へ得らる迄に健康快復せり寔にオキシヘーラーは血壓昂進者に取り唯一無二の家庭的治療器と存じ拙者實驗より推奬する次第に候

其他に放置致し置き候其後持病の胃痛起り半信半疑に使用致し候所胃痛大に納まり尙は引續き使用致し候全快致し候

此頃より使用を怠らず日夜使用致し候小生は青年時代の暴飲食の結果胃を痛め每年太田醫散の大罐を空にする事を持病となし居る有樣なりしも今は本器を自宅に備へ候貴殿の御陰を以て全く無病の身に相成候を感謝致し候

適應症―高血壓症、心臟病、腎臟病、肺炎病、胃病、神經衰弱、肋膜炎婦人病、肺結核等

肺結核患者は是非御使用を御奬めします金九拾圓のオキシヘーラーで肺結核が治るとは何んと幸福なことではありませんか

専賣特許 同 同 久能木式石油暖爐 ストーブ 吸入器 オキシヘーラー 酸素發生器 登錄 錠劑カルシウム、銘茶

オキシヘーラー獎勵會朝鮮支部【本舖東京】

京城府九岩洞 勳七等 吉岡定男商店 電話 一〇〇五番 振替京城 三一〇五番

資本金57,500,000圓
積立金65,150,000圓

京城府南大門通二丁目
第一銀行
京城支店

社説

相愛婦人會の出現

後援の力を必要とする

丸山警務總監夫人、茂子女史を中心として、東京の名流婦人たちが、內鮮人相愛を目標とする相愛婦人會を新たに創設すると東電は報じてゐる。內地における內鮮人の相互扶助的融和機關としては朴春琴氏を中心とする相愛會などの相當古い基礎を持つた團體があつたが、特に在內地朝鮮人の女子方面の救濟機關、又は保護機關といふやうなものがなかつたところから、今回新に丸山氏夫人らが相愛會と相呼應して救濟事業に乘り出すことになつたわけであらう。

◇

丸山鶴吉氏は曾て第一期齋藤總督時代に朝鮮總督府警務局長として警務行政に敏腕を揮ひ、一面また內鮮融和の社會的事業にも少なからず貢獻するところがあり、その際には常に茂子夫人の內助があつたことも內鮮人共に認めたところであつた。この朝鮮の實情に通じ、充分の理解をもつ丸山氏夫人らによつて組織されんとする相愛婦人會は、朝鮮婦人に多大の同情と理解とをもつ人々によつて力強く支援されることゝ思ふ。

◇

打續く財界不況のため、內地在住の朝鮮人が、殊に勞働者階級の朝鮮人が窮迫した生活をしてゐるであらうことは想像に難くない。彼らの生活の不安定が、彼らの思想方面を惡化してゆくこともまたあり得る傾向として考へねばならない。しかも男子の場合はともかくとして女子の場合は一層切實に生活の不安が附き纏ふものとして常に之が保護救濟の方策を講ずることは內鮮一如、一視同仁の大義より見ても當然のことであり、在內地朝鮮人婦女子の救濟事業の出現は寧ろ遲きに過ぎたと云はねばならない。

◇

今回の相愛婦人會創立の趣旨は勿論在內地朝鮮人婦女子の保護救濟及內鮮婦人の親睦機關を目的として生れるであらうけれど、その事業の細目に亘つては、まだ確報を得ることが出來ないのみならず、その實際的の活動並に成績等に至つては俄斷することは出來ないが、兎に角偏りなき程度の事業は必ず遂行されるものとして我らは今回の事業が一日も早く生誕して實際的の活動に入らんことを念ずるものである。丸山氏夫妻の如きは數年間京城に在住して親しく內鮮人の生活內容を呑み込んでゐるのであるから、斯る發議ある事業の適任者たるは勿論である。

◇

由來、美名の事業は特にその人を得なければ却つてその事業を害ひ、社會的心證を害するものである。殊に內鮮人關係の事業などには一層デリケートな問題が附き纏ふものであるから、斯うした事業に當る以上、當事者の憂慮、苦闘は勿論、有力なる社會的後援を必要とするのである。今回の事業の如きは、有閑婦人の閑事業でないことは勿論であり、頗る重大なる事業であるから、ひとり內地方面の有志の手に委ねておく問題でなく、在鮮の內鮮人も多大の關心を以てこの事業を援助したいものである。

露西亞石油 朝鮮に進出

益世洋行の計畫 石油界に大波紋

咸興に本店を有する益世洋行は今回京城に支店を設置し勞農ロシアの石油を全鮮に一手販賣を爲すべく計畫中であるが、まづトライアルとして八月頃ウラジオより石油一千箱を元山に引いて各地に配給の豫定であるが、目下鐵道運賃の協定中でこれ等の準備完了次第大々的に輸入をこゝろみる筈である。現在では浦鹽より罐詰として送附し來るので價格は比較的低廉でないが將來は原油のまゝ輸入して朝鮮において罐詰となすことゝなるので、價格も低廉となりライジングサン社にスタンダード會社等より產地距離の近き關係上、兩社を脅迫し石油界今後に來る一大脅威なりとみられてゐる

試造中の トマトサージン

四五日中に出來る 好成績なれば引續き製造

半島水產物の大宗たる鰯の食料品化を企てゝゐた總督府が世界的不況に祟られて暴落に暴落を續け鰯を切り拔いてゐるアメリカ物の市場に對抗して罐詰を試むべく今年はじめて試驗的製造に着手した鰯のトマトサージン三萬箱は長箭、城津新昌の三ヶ所で試造中であるが、茲四、五日中に全部製造を終る豫定である。第一回試造品三萬箱は長崎の內外食料株式會社の手を經て南洋へ移出されるはずであるが成績がよければ引續いて製造することになつてゐる

全鮮鑛業家大會

八月十日鑛業會で 燃料研究所の廢止對策協議

總督府今回の行政整理において現在の總督府燃料研究所を廢止又は縮小の意向があるので朝鮮鑛業會では重大問題とし、過般來數次役員會を開きこれが對策につき協議したが、結局本問題は民間鑛業家の鑛物の鑑定、分析試驗等に應じてゐた重要機關がなくなることは目下勃興の氣運にある鑛業界の進展を阻止し、延いては朝鮮の鑛業開發上重大なる影響をおよぼすものであるから全鮮鑛業家にはかつた上對策を講ずるを妥當とし、來る八月十日朝鮮鑛業會において全鮮鑛業家大會を開催することに決定目下準備中である

農業倉庫 認可申請

八月中旬迄に

朝鮮農業倉庫業令は九月一日より施行規則とゝもに實施することになつてゐるが、既設農業倉庫十三ヶ所、本年設置すべき農業倉庫十三ヶ所、計二十六ヶ所は何れも本令により設置認可申請を提出することになるが、設置認可申請には業務規程を添附して各道廳を經由して八月中旬までに總督府に提出

素晴らしい機械化の標本

【ニユーヨーク發聯合】工場の標だが實はニユーヨーク中央郵便局發送室の珍らしい機械化でヤンキーにも一般には殆ど知られてゐないさうだが設置して卅年になるとの事。輪轉のやうな間に郵便物を入れ取扱至極氣を利用して猛烈なスピードで市內主要郵便局に通ずる地下鐵管で送り出すやうになつてゐる。この裝置で一日六百萬通の郵便物を發送し而も一日の總取扱行程は十五萬哩になるさうだが三十年來一の郵便物の紛失もなかつたとしたら給料輸送費で二十五萬以上を節約してゐるとの話だ

市外通話狀況

遞信局の調査によると最近一箇月中に於ける朝鮮內の市外電話の利用數は通話二十萬二千九百十二回その對金十一萬一千四百六十八圓九十七錢であつて、通話の爲めに對話者を呼出局所に呼出した回數は二萬三千五百七十八回その呼出料金五千二百八十五圓九十六錢であるが、この內電話加入者相互間の通話が八割を占め一回の通話料の平均は五十五錢呼出料の平均は二十二錢と當つてゐる

社會敎化 活動寫眞會

京城府 總督府 合同主催

京城府並に總督府社會課合同主催の下に左の日割により社會敎化活動寫眞會を開催し無料公開することゝなつた、フキルムは總督府社會課において製作したものおよび新に購入の敎育映畫である

▲七月卅一日午後八時（櫻井小學校々庭）
▲八月一日午後八時（東大門外東廟前廣場）
▲八月十四、十五日午後八時（京城神社境內）

同民大學

八月三日開會

同民會では例年の通り社會敎化、思想善導、常識修養、產業振興等に關し地方中堅人物を養成し併せて同民精神の普及徹底をはかる目的から第七回同民大學を八月三日から七日まで京城中學校に於て開くことになつた、講習員の人員は約二百名で資格は道知事の推薦せるものおよび直接本會に申込むものである

エス語講習會

朝鮮エスペラント學會にては今回第二十五回初等エスペラント講習會を催すことゝなつたがその要項は次の如くである

▲期間 八月四日―八月十八日
▲時間 毎夕七時―九時
▲會場 黃金町東拓横イロハタクシー本舖
▲會費 金參圓也
▲講師 朝鮮エスペラント學會 大山時雄

政黨オン・パレード（五）

（カットは民政黨本部）

民政黨を語る（4）

黨の運命一に 今秋の地方選擧に掛る 敗けでもしたら大變

民政黨の興廢をトすべき今秋の地方議會總選擧に、若しも政府與黨が敗北でもするやうな事になれば、假令國民の信任に濫喪してゐる絕對多數黨であるとしても、國民の信任が疑はしい結果となるので、これが必勝を期すべく政府も與黨も懸命に疲れるまで死物狂ひである事は無理もない。

×

先般全國の各支部から約七百名の黨員を狩出して『民政黨政策普及講習會』を開催、若槻首相以下各閣僚、黨幹部が講師となつて各種の政治問題につき數日間に亘り講義をなした。講習會といつても世間並の講習會であるまいことは容易に察知出來る。敵は本能寺にあるのだ。堀の深さ幾尺なるかを探究せんとする有要なる手段ではある。即ち來るべき地方選擧に際し、これ等七百の講習生——いひ換へれば民政黨の實働員——をして全國の津々浦々に民政黨の主義政策を普及せしめ、以て政友軍の攻勢を排擊せんとする秘策を丁寧親切に授けたといふに外ならない

×

開會の劈頭、若槻首相は開會の辭に代へて『現代の政治は政綱爭鬪を基礎とし黨派利害に囚はるゝが如き偏見より脫却して正義の觀念に基づき國民生活の向上に貢獻せんとする犧牲的精神に依つて行ふべきである』と大理想を一言述べ立て、次で『政治家が懸命の努力で活躍するが如きは全く無益の業である』と、方に然りである。けれども政黨の隆盛を願ふといふ個所になつたならばこんなお上品な事ばかりもいつて居られまい。裏面といふことがある。表面を見たならばその裏面をも究むる必要がある。

×

そこでだ、この講習會なるものは由來政府與黨が先年英國の議會政治を視察してのお土産として日本で最初に試みられたものであつて、この講習生が如何ほどの成績を收め得るかはにはかに窺知すべくもないが、『せざるに優る成績』は收め得るだらうとの期待はある。かくて唯一の宣傳隊を各地にバラ撒いて、八月下旬からいよ〳〵本腰の大遊說隊を各地に送り込む事となるが、遊說期となれば本部では先づ關東には井上藏相、木梨三四郞、中村繼男、東北、北海道には町田農相、戶井嘉作、淸水德太郞、北陸には小泉遞相、濱田國一郞、三淸虎雄、東海には江木鐵相、一柳仲次郞、西脇晉、近畿には櫻內商相、村松恒一郞、平野光雄、中國、四國には原拓相、原夫次郞、淸水長鄕、九州には田中文相、永田恒之、森崎一の諸氏を特派して第一戰に立たしめる事に決定してゐる。

×

何を申すにも今秋の總選擧は民政黨の運命の岐れ目である。チト大袈裟かは知らぬが、これで敗北しようものなら、民政黨へチャンコの兆を孕んだといひ得る。方に民政黨にとつては重大なる危機である。けれども絕對的な國民の信任を得てゐる民政黨である以上、朝露の如くムザ〳〵一敗地に塗れる樣なことはあり得ないであらうが、先づ以て油斷は大敵で御座る。

×

そこで民政黨の實績を看る。民政黨は組閣以來すでに二ヶ年餘を經過し歷代內閣の懸案として手を觸れられなかつた金解禁斷行を手はじめに、在野時代に國民に聲明した幾多の政策は曲りなりにも大概實現し、現在では更に方面を替へて新政策樹立を標榜し、局面打開に向つて猛進を企てゝゐるが、何をいふにも不景氣風は依然退かず、昨今のお天氣同樣ジメ〳〵さが除かれず、いはゆるブーザア景氣であらうが、何であらうが、經濟界の活氣は泰山の如く自若たるものがある

×

しかしてこの財界好況時代を展開する事が當面の責任者たる民政黨內閣の免る可からざる重大なる責任である事は當り前であるが、されはこそ井上藏相の說く『現在の不景氣は世界的に資本主義經濟組織が行詰つた結果であるから、新たなる經濟組織の下に新政策を確立せねば斷じて現今の不況時代を一掃する事は不可能である』との意見を容れ、爾來この方面に向つて研究中であるけれども、よしんば今後數年間現內閣が繼續するとしても、この根本組織が改められねば如何に有力な民政黨內閣としてもこれ又困難といはねばならぬ。（つゞく）

保護關稅 必要の適例（下）

◇—商工省の調査

右の如くブラックシートの市價は保護關稅の恩澤を受け一時的には維持されたが、鍍力板に比べその市價の割合は多少高位に在るもその差額は次第に減じ遂には一致するの趨勢にある。しかして相當厚い保護關稅に依り發達したブラックシート製造事業の製品と然らざる鍍力板との市價の割合が極めて接近しつゝあるは合理的な關稅の增加が徒らに市價を局限するものなりといふ論の誤れることを證明するに十分にして、斯くの如き場合に增加された關稅の大部分は本邦事業の發展に伴ひ次第に外國の製造業者に轉嫁され市價を安定せしめ消費者將來の利益を約束するものである。

改正前後 更に關稅改正前後における狀況を見るに薄鋼板にありては最近二回の關稅改正を行つた。即ち大正十四年三月末までは每噸五圓であつたものが同年四月から從價一五%に、更に十五年三月卅日から每噸三二圓五〇錢に改正した。大正十四年三月末改正前後の稅額、市價等の關係を見ると左の如し。

改正前沖着	二三九圓九〇
改正前關稅	五・〇〇
合計	二四四・九〇
改正後沖着	二〇一圓二〇
改正後關稅	三〇・一八
合計	二三一・三八

即ち稅額二十五圓十八錢の增加に拘らず市價において十三圓五十二錢を下落し、改正前の市價を標準とすれば市價下落率は五・五%である。しかしてこの間における鍍力板をみると

改正前沖着	三四九圓九〇
改正前關稅	一一・六七
合計	三六一・六七
改正後沖着	三〇六圓九〇
改正後關稅	一一・六七
合計	三一八・五七

即ち關稅改正をなさゞる鍍力板の市價が四十三圓（下落率は一一・九%）を下落した。右は一般鍍鋼材價格が下落の趨勢にあつたためかく一一・九%の下落を示したが薄鋼板は關稅率の引上げが必ずしもそれだけ市價の昂騰を招來せぬ事を示したのみならず、一般的鋼價下落の趨勢にあるにも拘らず下落率を約半ばに喰止め生產費の低下と睨まつて事業は相當の保護を受けるに至つた。次に大正十五年における改正においては薄鋼板製造事業も相當の基礎を有するに至つた結果、外國品の襲擊は露骨となり稅額の引上げ程度を無視したる市價の下落を示すに至つた

薄鋼板稅額の增加	五圓五〇
同　市價の下落	九・四〇
下落率	四・五%
鍍力板稅額の增加	—
同　市價の下落	九圓八〇
下落率	三・六%

右の如き狀況の下にあつても爾來薄鋼板の生產能率は次第に進み外國品の驅逐に悉く成功した爲め、大正十四年第一期を一〇〇とした沖着價格指數は昭和五年第四期に五二に低落し、然も保護は比較的有利となつたに反し關稅引上げを行はなかつた鍍力板は大正十四年第一期の沖着價格指數一〇〇に對し昭和五年第四期指數六〇を示し明かに關稅引上が市價の一時的維持に奏效しつゝ市價を確實に引下げる事に成功せるを示すものである。

朝鮮貿易 出超を現出

好轉の上半期

上期の朝鮮貿易は今年は異常の好轉にて總貿易において遂に四十萬三千圓の出超を現出した。上期に出超を現出したのは稀有である。前年の上期と比較すると、前年の上期は對內、對外貿易を合せ五千百六十萬圓の入超であつたから入出超を考慮に加へると、五千二百萬圓の貿易改善である。前年の豐作で滿洲粟、外米等の輸入が激減し對外貿易が著しく改善されたのみでなく對內地貿易も今年は二千六百七十一萬圓の移出超過にて前年上期の移入超過五百五十七萬圓を加算すると、對內地貿易だけで三千二百萬圓の貿易改善である

貯銀釜山支店 開業は十月

預金はその地方に還元

朝鮮貯蓄銀行における釜山支店および釜山鎭出張所設置認可申請は去る二十三日中に提出される筈で、すでに設置場所の候補地二、三について詮議して居り開業は十月はじめとなる模樣である。因みに同行の釜山における殖產債金契約高三百萬圓、預金總額二百萬圓貸出三十萬圓に上り支店設置後の方針は預金勸誘に努めると共に貸出方面に力を注ぎ資金をその地方に還元することに努力する模樣である。なほ附近では釜山支店の實績を見た上、平壤、大邱等へ徐々に進出する計畫を持つてゐる

絹織職工罷業

各方面の影響

【ニューヨーク廿八日發電】パターソン地方の絹織職工の總罷業は廿八日より開始されるが生糸取引に如何なる影響を及ぼすかに就ては生糸仲買商が目下研究中であるが、一部では大した事はあるまいと見てゐるが、但し有力者の間には若し罷業が永引けば生糸工場の引渡しは急激に減少すべしと見てゐる。工場主側は職工側の要求に應じないので罷業は永引くだらうと見られてゐる

◇株　式◇

大株短期引跡

新東	六十七圓丁	（十錢安）
鐘新	八十圓九	（卅錢安）
日產	十九圓六	（不變）
東新	百卅二圓丁	（四十錢安）

東株短期後場

	引	高値	安値
東新	三九	三五	一三

◇期　米◇

各地期米後場止

下關二一、三一▲桑名十一番—十二番—▲名古屋三二、五三▲金澤二〇、六〇▲熊本二〇、六〇▲大阪最終氣配八十二錢（二錢高）

仁川穀物出入（二十九日）

移入	鐵道便	俵入	一九一
		叺入	六
	船便		三四九三
		玄米	一八〇〇
		白米	二八四九
		大豆	無し
移出		白米	一五〇
		袋入	一三〇〇
		玄米	一八〇〇
		大豆	無し

群山廻米報（廿八日）

船便	玄米	一〇〇叺
	籾	ナシ
汽車便	玄米	七、二三二叺
	籾	二、四一八俵
牛車便	玄米	ナシ
	籾	七五俵
合計	玄米	七、四〇七叺
	籾	二、四一八俵

今日も何日も愉快

レーベンのんで近代的の健腦ぶり！

平安南道

平壌購買組合遂に設立さる
定款可決、役員決定 道廳で總會を開く

平壌府内居住の官公吏をもつて設くべく計畫された平壌購買組合は廿七日午後二時から道廳において出席組合員四十餘名（委任狀を合し組合員出席口數二百四十口）で創立總會を開き左記の如く定款を可決した

平壌購買組合定款

第一章 總則

第一條 本組合は平壌購買組合と稱す

第二條 本組合は組合員の經濟の改善發達を企圖する爲その經濟に必要なる物を買入れ之に加工し又は加工せずして組合員に賣却し又はその經濟に必要なる物を生産して之を組合員に賣却することを目的とす

第三條 本組合の區域は平壌府及大同郡とす

第四條 本組合の事務所は平壌府内に置く

本組合は前項の事務所の外必要なる地に配給所を設置することあるべし

第五條 組合員は平壌府及大同郡大同面に在住する官公署に奉職する者に限る但し本組合役員には其の在職中本組合の組合員たることを得

第六條 本組合の財産に對する組合員の持分は左の標準に依り之を定む

一、出資金に對しては出資額に應じ算定す

二、準備金及特別積立金に對しては拂込濟出資累計額に應じ年度毎に之を算定加算す

三、其の他の財産に對しては拂込濟出資累計額に應じて之を算定す

四、損失塡補を爲さゞる前に於て持分を拂戻すときは特別積立金に對する持分に按分して控除し尚足らざるときは準備金に對する持分に按分して控除し持分を算定す

本組合に損失ありたるときはこれを塡補したる財産の科目に對する持分に按分して控除し持分を算定す第十一條の規定に依り特別積立金を臨時の支出に處分したる場合亦同じ

本組合財産が出資額より減少したるときは出資額に應じ持分を算定す

第二章 出資及積立金

第七條 出資一口の金額は卅圓とす

組合員の加入口數は一口以上十口以内とす

第八條 出資第一回拂込の金額は一口に付十圓とす

第九條 出資第二回以後の拂込の金額は配當すべき剩餘金より拂込に充つるものゝ外出資一口に付毎月一圓以上の拂込を爲さしむるものとす

第十條 本組合は出資總額に達する迄毎事業年度の剩餘金の四分の一以上を準備金として積立つるものとす本組合は前項の準備金の外剩餘金より特別積立金を積立つることを得

第十一條 準備金及特別積立金は損失の塡補に充つるものとす但し特別積立金は臨時の支出に處分することを得

第十二條 準備金又は特別積立金を處分せむとするときは總會の決議を經べし

第三章 機關

第十三條 本組合に左の役員を置く

組合長 一人
理事 五人
監事 三人
評議員 三十五人以内

役員は總會に於て組合員中より之を選任す但し組合長及理事は組合員外より選任することを得

役員は名譽職とす但し必要ある場合は理事に限り有給とすることを得

第十四條 組合長は組合を代表す理事は組合長を補佐し協同して組合の業務を掌理し組合長事故ある場合又は闕員の場合これを代理し又は其の職務を行ふ

監事の職務に關しては民法第五十九條の規定を準用す

第十五條 組合長及理事の任期は二年とし監事及評議員の任期は一年とす但し任期中の最終の決算期に關する定時總會の終結前任期滿了したるときは其の終結まで任期を伸長す

補缺に依る役員の任期は前任者の殘任期間とす

第十六條 役員は正當の事由なくして辭任することを得ず

第十七條 評議員會は必要に應じ組合長これを招集す

評議員會の議長は組合長を以てこれに充つ評議員會は評議員半數以上出席するに非ざれば開會することを得ず但し除名の決議を爲さんとするときは三分の二以上出席することを要す

議事は出席したる評議員の過半數を以てこれを決す可否同數なるときは議長これを決す

理事は評議員會に出席し意見を述ぶることを得

第十八條 左の事項は評議員會の決議を經、但し輕微なる事項に付ては評議員會を開かず書面を以て各評議員の意見を徴しその三分の二以上同意ありたるときは之を評議員會の決議と看做すことを得

一、業務、給與、服務及懲戒に關する諸規程の制定又は變更
二、經費豫算
三、資金の借入
四、組合員の信用程度の査定
五、其の他重要事項

第十九條 定時總會は毎年七月之を招集す

臨時總會は左の場合に於て之を招集す

一、組合長必要ありと認めたるとき
二、組合員が總組合員五分の一以上の同意を得て總會の目的及其の招集の理由を記載したる書面を提出して總會を要求したるとき
三、組合長及理事の闕けたるとき
四、監事が民法第五十九條の規定に依り必要ありと認めたるとき

第二十條 總會の招集は少くとも十日前に其の會議の目的たる事項を示したる書面を以て各組合員に通知することを要す

前項の通知書には招集者これに記名することを要す

第二十一條 總會は組合員の三分の一以上出席するに非ざれば開會することを得ず但し組合長、理事、監事の選任、定款の變更、解散及合併の決議を爲さむとするときは半數以上出席することを要す

決議は出席したる組合員の過半數を以て之を決す但し定款の變更、解散及合併の決議は四分の三以上を以て之を決す

第二十二條 二十人以上を代理して議決權を行ふことを得ず

第二十三條 總會及評議員會の議長は決議錄を作り會議の顛末及組合員の總數又は評議員の定數並出席者の員數を記載すべし

決議錄には議長及出席者二名以上之に署名又は記名捺印することを要す

第四章 業務の執行

第一節 通則

第二十四條 本組合の事業年度は七月一日に始り翌年六月三十日に終る

第二十五條 組合長は毎年事業年度の終において翌年度における業務上の計畫を定むべし

第二十六條 組合長は組合員の信用程度表を作り異動の都度これを整理すべし

第二節 購買

第二十七條 本組合に於て賣却する物の種類左の如し

一、食料品、日用品、洋雜貨、家具類、藥品、其の他消費經濟に必要なるもの
二、其の他總會の決議を經たる物

第二十八條 組合長又は理事は必要に應じ組合員の需要品に付申告を徴し又は調査を爲すことを得

第二十九條 組合員に賣却する物の代價は組合長之を定む

第三十條 組合員は購買物を組合事務所に於て受取るべし但し別に定むる區域内は組合に於て配達を爲すことを得此の場合特に損耗又は容積大なるものに對しては實費を徴することあるべし

第三十一條 組合員は購買物と引替にその代金を支拂ふことを要す但し組合長において已むを得ざる事由ありと認むるときは二ケ月以内の延納を承諾することを得

前項但書の延納金は一組合員に對し總額百圓を超ゆることを得ず

第一項但書の延納金は信用程度表に基き購買物の用途を斟酌して組合長これを定む

第三十二條 前條第一項但書の延納金は債務者たる組合員の俸給、給料より差引計算す但し組合長において已むを得ざる事由ありと認むるときはその一部を差引計算することを得

第五章 剩餘金處分及損失塡補

第三十三條 組合長は毎事業年度の終において諸勘定を決算すべし

前項の決算を終りたるときは組合長は財産目錄、貸借對照表、事業報告書及剩餘金處分案又は損失金塡補方法案を作成すべし

第三十四條 毎事業年度における賣却金利息その他諸收入及諸益金より事務費その他諸費用及諸損を控除したる殘額をもつて剩餘金とす

第三十五條 剩餘金より準備金に積立すべき金額及配當金を控除しなほ殘餘あるときは特別積立金、特別配當金、役員賞與金又は繰越金となすものとす

第三十六條 剩餘金の配當はその剩餘金を生じたる年度の終における組合員の拂込濟出資額に應ずるものとす

前項の配當率は年一割を超ゆることを得ざるものとす

剩餘金の特別配當はその剩餘金を生じたる事業年度内において本組合に支拂ひたる購買代金の額に應ずるものとす

前二項の配當は圓未滿の金額に對してはこれをなさざるものとす

第三十七條 損失の補塡は先づ特別積立金をもつてし次に準備金をもつてす

第六章 加入增口及脱退

第三十八條 本組合に加入又は出資口數增加の申込ありたるときは評議員會の議に附しその諾否を決す

前項の申込を承諾したるときはその旨申込人に通知し出資第一回拂込及評議員會において決定したる加入金又は增口金の納付をなさしめたる後組合員名簿に記載することを要す

第三十九條 組合員其の持分を讓渡せむとするときは組合長の承諾を受くることを要す持分の讓受人組合員に非らざるときは加入金の納付及出資の拂込を爲さしめざるの外前條第一項及第二項の規定を準用す

第四十條 組合員は事業年度の終において脱退することを得但し三月前にその旨を組合に豫告することを要す

第四十一條 死亡に因り脱退したる組合員の相續人が直に加入するときは組合は被相續人に對する持分の拂込計算を爲さず被相續人と同一の權利を有し義務を負ふものと看做す但しこの場合においては加入金を徴せず

第四十二條 組合員左の事由の一に該當するときは評議員會の決議に依りてこれを除名す

一、出資の拂込又は購買代金の支拂を怠り三月内にその義務を履行せざるとき
二、組合の事業を妨ぐる行爲ありたるとき
三、犯罪その他信用を失ふべき所爲ありたるとき

第四十三條 脱退したる組合員は請求により拂込濟出資額に應じその脱退したる事業年度の終における組合財産によりその持分を拂戻すものとす但し除名に因る場合においてはその持分の半額に止め死亡、組合員の資格の喪失その他評議員會において已むを得ざるものと認めたる事由に因る場合においては其の持分の全額を拂戻すものとす

前項の持分の拂戻は事業年度經過後に非ざれば之を請求することを得ず

第七章 解散

第四十四條 本組合解散したるときは組合長その清算人と爲る但し總會の決議に依り組合員中より之を選任することを得

第四十五條 解散の場合において組合の債務を完濟し殘餘の財産あるときは出資金に應じこれを組合員に分配す

附則

本組合設立當時の組合長、理事、監事及評議員左の如し

組合長、理事、二人、監事、三人、評議員、四人

役員選擧の結果左の如く夫々當選就任に決し組合長は役員に推薦方一任、同三時半閉會した（平壌）

平壌購買組合役員

▲理事 原口留市、京圓吉、志村醇一

▲監事 安田駿淳、小山信次、一戸三郎

▲評議員 安齋作太郎、松崎剛、杉山嘉作、金寶佐、渡邊松太郎、野中増一、木木藤次郎、小泉政治、長尾衛、千原正一、竹内捨、内田滋治、下村昌賢、淸野並太郎、高鍋忠男、吉次利雄、廣森金助、日高宇光、吉松吉則、森寶昭、寶暁茂、戸谷重一、稻田正雄

なほ組合長に就ては役員側で種々詮衡の結果公證人千賀喜市氏を推すこととなり廿八日交渉の結果同氏が組合長に就任することゝなつた

八月一日午後一時から道廳會議室において役員會を開き組合の事業開始、經費豫算その他を附議する筈（平壌）

平壌府會

平壌府會は八月一日午前九時より開會左記を附議する事となつた

一、平壌府手數料條例設定の件
二、平壌府營傍聽人取締規則決定の件
三、平壌府吏員給與條例改正の件
四、不動産處分の件
五、府事業決算處分の件
六、昭和六年度府稅戸別稅各人別賦課等級決定の件（平壌）

平中優勝す
西鮮豫選終る

平壌體協、大每平壌通信部主催、全國中等學校野球大會西北鮮豫選優勝戰平壌中學對鎮南浦商工は廿八日午後三時十五分から平壌府公設グラウンドにおいて擧行、鎮南浦商工軍先攻審判陣川（球）阿波、松永（壘）三氏、一回鎮軍は三點、二回商工一點を先取したが三回以後點を成さざるに對し平中軍は四回二點、六回六點、七回一點八回六點を得十九A對一で平中軍大捷した閉戰同五時五十分

鎮南浦商工

6	河田
3	小永
2	鮮于
1	金
5	越智
4	李
8	朴
7	守内
9	居田

金 永田

	打數	安打	犠打	盗壘	三振	四球	失策
鎮南浦商工	31	1	5	1	10	4	11
平壌中學	34	15	7	10	0	12	3

平壌中學

3	吉川
6	行島
7	五中
1	田中
2	内田
9	刀根
4	稲井
5	小原
8	西澤

田中 内田 金親

斯くて名譽の優勝旗は大島平壌府尹から平中軍に授與され同六時閉會した（平壌）

中國軍艦鎭海來る

中華民國居留民慰問のため中國軍艦鎭海は廿八日午後三時三十分仁川より當地に入港四五日間碇泊の豫定であるが艦長以下幹部は二十九日平壌を訪れ平安南道を訪問した（鎮南浦）

稲作は不良

平安南道における本年の稲作は六月に雨量が多く七月に入つては殆んど降雨なく現下の狀勢では平年作が難しいとみられてゐる（平壌）

贋刑事捕る

二十四日午前二時頃鎮南浦府廣梁局出張所附近に贋刑事二名現はれ同地に繋留中の帆船に就寢中の黄海道長淵郡金五生と洪南天（何れも假名）の兩名のポケットから財布を取り出し中にあつた現金十二圓を拔き取り逃走中玄巡察中の鎮南浦署員が發見逮捕目下同署に引致取調べ中（鎮南浦）

硝子の耳飾や漆器
古墳から發見さる

平壌府外梧野里で發見された樂浪古墳調査のため來壤した野守本府囑託は目下これが調査中であるが同氏は語る（平壌）

古墳の中からは硝子の耳飾りや漆器の破片、銀指輪が出たが漆器は一本の木をくりぬいて作つたものが三つあり粗末な器ではない八十年前の李朝時代の遺物が出た點から惟ふに八十年前に盗掘されたものらしい

滿洲

家屋の改築に突如中止を命ず
邦人の權益擁護の爲め 安東領事から抗議

不逞朝鮮人の潮水泡地在所服籍事件で逸早く安東署に通知した邦人の居住は支那官憲に觸れ目下交渉中であるが同地官憲に對し極力交渉を行ひ此程居住邦人の家屋改築に對し支那官憲が俄かに七分通竣工した家屋を中止せしめたため安東領事館では領事代理が支那側官憲を訪問し邦人の權益擁護のため嚴重抗議を爲した然同地支那官憲が支那地における日本人の家屋改築は不法であると申出たため同氏は止むなく工事中止を命ぜられた事件について同氏は此程來安し安東領事にこれが保護方を申出た、米澤安東領事は支那側に對しその不法を詰したと申出た、なほ右家屋は元支那人より買受けたもので古くて危げなくなつたため千數百圓を投じて改築工事に着手したものである（安東縣）

滿洲炭の抗議附輸出
安東海關も認む

中國における新輸出稅實施に基づき安東における滿洲炭輸出については邦人側輸出商側と海關側において問題を醸し大連および營口における抗議附輸出實施をも斟酌せず頑として安東海關のみが頑張り續けて來たが二十八日に至つて安東海關から抗議附輸出を認める旨の意志表示があつたので安東においても今後右方法によつて朝鮮輸出炭がどし〳〵輸出されることゝなつた（安東縣）

巡警から馬賊となる
貨車を襲ひ捕はる

去る廿五日午後十一時ごろ安奉線草河口驛に停車中の貨車の扉をこじ開けて白木綿外十六點價格約千百圓を竊取された事件については鐵道警察において直ちに手配し犯人嚴探中その翌日同地居住の三名の擧動不審の支那人を引致取調べた處右は遼寧省鳳城縣第七區八道河子元巡警張寶波（二）同縣第三區浦河橋生れ呂不江（二）同縣第三區浦河生れ張鳳閣（二）で張寶波が首領となり右の外未逮捕者二名を指揮し右貨車を襲つて竊取し盗品は各人分配して居住地附近の畑中に隱匿してゐることを自白したので逃走した二名を搜査すると共に右盗品を押收したなほ張鳳閣は巡警から馬賊の頭目に轉じ貨車を狙ひてゐたもので餘罪ある見込みである（安東縣）

慶尚南道

東萊温泉の移管蒸返る
一大遊園會社を組織……但し實現は困難

南鮮の泉郷と皷する東萊温泉は中央目拔きの場所を鐵道用地約二萬坪が占めてゐるため從來も度々朝鮮の利權漁りに目を光らしの人々によつて計畫を樹てられたが實現せず東萊温泉の鐵道用地拂下げの問題も隨分古いものであるが最近に及んで一部有力者間に拂下問題が噂となつて來たのは注目すべき現象である、温泉を生命として同地の繁榮に狂奔する背山文三氏その他温泉經營の有志は新しい設備とモダンスタイルをもつて海雲臺温泉が俄に擡頭し日本海を控えた眺望を看板として賣出し近き將來には東海岸鐵道も運轉を開始することが確實となりどうやら東萊温泉の誇りも影が薄くなつて來たので頻りに東萊繁榮策として鐵道用地を慶南道へ移管してそれを面經營にするか或は出來るならば一大遊園會社を組織して素晴らしい文字通りの泉郷を建設したいと運動してゐる東萊温泉の移管問題は和田知事時代に發韌し當時の關谷土木課長が理想案として遊園地の設備をも計畫して工費約三十五萬圓と算盤をはじいて一應移管問題を鐵道當局へ交渉した事實がある温泉を中心として走馬燈の如く轉變を重ねたが東萊と最も密接な關係を有つてゐる元東萊會社の如きも幾度となく温泉經營の勧誘を某方面から受けたが温泉の湧出量と現在の財界と三四十萬圓の資本を投じても之に匹敵するだけの利潤如何を考へて手を出さないその他釜山の財界を牛耳る迫間大池兩氏も東萊温泉の鐵道用地を拂下げてまでも遊園會社を創立する眞劍さを持つてゐないから、内地方面から巨手が伸びない限り一部有力者間に傳へられるやうな温泉移管問題は實現しさうもない有様である（釜山）

鮮魚取賣合理化
大阪の中央市場へ進出

慶南道水產課では本年九月より新設される大阪中央卸賣市場へ慶南鮮魚の販賣部を設けて組織的に販賣の合理化を計る計畫を立て廿八日釜山、馬山、東萊、昌原、統營、南海、河東の各府郡守及び各漁業組合へ向け漁獲鮮魚の種類、數量取扱高の月別調査を命じ基本調査に着手した、水產課では若し當業者の意氣込みが一致し漁獲の數量その他の條件によつて移出可能をもつて沿岸漁場へ冷藏船を巡航させ大阪へ移出する方針であつて實現すれば魚價安で弱つてゐる當業者にとつては大福音である（釜山）

渡航免狀の僞造犯人
釜山で逮捕

釜山水上署では廿七日午後金海郡水營の手配によつて凡一町紡績職工揚事大（二）の外一（二）の兩名を公文書僞造犯人として逮捕し直に巡水へ押送した同共犯三名は目下行方搜査中であるこれは釜山へ集まる渡航者に僞造の身元證明を賣り付けることは取締が嚴重となつたので今度は河岸を變へて渡航者の内地行き航路を開いた關釜連絡を利用して内地へ赴く朝鮮人へ密航する目的をもつて多數の面長名署長名義の身元證明書と箱類本を僞造して賣附したが殘水業の手に取押へられた結果いも蔓的に檢擧されたものであつて夥しい犯罪件數にのぼる見込みである（釜山）

受益税は免除せよ
面民大會を開いて陳情

洛東江の下流に沿る金海郡大渚面は河川改修工事によつて水田用灌漑用水の途を斷たれ同面五百町歩と六百戸民の死活問題に迫まつた然るに一方同面に對し河川改修による受益税四萬二千八百五十圓を課せられたので地主をはじめ擧面一致の反對で二十七日面民大會を開いて善後策を講じた結果八日正午受益税免除の運動のため飯田勝正、三月國雄、甲斐直次の其の他數氏は道廳を訪問し陳情書を提出し役員連と會見することとなつて引取つた（釜山）

南部線促進陳情

釜山商工會議所では去る廿七日役員會の決議にもとづき

一、東海南部線既工部分の營業開始促進の件
一、東海岸縱貫鐵道敷設計畫の路線工事竣工促進の件

の二項について地方の繁榮と交通經濟上に窮民救濟事業の一端として實現を期し宇垣總督並に政務總監、鐵道局長へ向け請願書を提出した（釜山）

江原道

金剛山の早廻り競爭
溫井里から長安寺間を 一着は五時間廿一分

金剛山の溫井里ホテルと長安寺ホテルで此程金剛山早廻り競爭を行つたコースは外金剛側は溫井里溫井嶺を越へ新豊里より自動車にて長安寺着、毘盧峰を越へ溫井里着、内金剛側は長安寺毘盧峰を越へ溫井里を經て新豊里着、自動車にて長安寺着の時間は新引徒歩所間即ち溫井里新豊里間三里長安寺溫井里間七里で出場選手は溫井里ホテル、上田市之助（三二）大石彦（一九）長安寺ホテル闞聖鎭（三九）徐完善（三二）午前八時溫井ホテル電話にて時間を打ち合せ八時二分同時にスタートを切つた何分毘盧峰（海拔一六三八米）溫井嶺（海拔八五〇米）の險難ありこの暑さの折柄各選手共一通りの苦痛ならん溫井里にては東郷主任をはじめ事務員および新聞、京日支局等集りタイムの豫想投票をするなど興味百パーセント誰が當るか各々情報のくるのを待つてゐた第一報はきた九時四十分電話にて溫井里組の上田大石兩氏は新豐里に一時間廿二分をもつて着長安寺選手は長安寺毘盧峰を越へ十一時四十二分溫井里着ここの間の所用時間三時間四十二分中食休憩の後一時溫井里を新豐里に向け出發溫井里選手は長安寺着中食休憩の後零時三十分長安寺を出發第一報溫井里組の新豐里着即ち所用時間一時間廿九分上田君一時間四十九分長安寺着三十分後の溫井里選手上田市之助君四時三十六分着、所用時間四時間六分大石君毘盧峰にて落ちるタイムは長安寺ホテル選手徐完善君五時間二十一分闞聖鎭五時間三十五分、溫井里ホテル選手上田市之助君五時間二十一分豫想投票は皆六時間以上にて豫想以上の成績をあげた譯である寫眞は向つて右大石君左上田市之助君（溫井里）

蠶種代引下要望
春川蠶業組合から

春川蠶業組合では去る廿八日野島氏ほか五名の代表をして道當局へ現在の原蠶種代金一圓七十錢を一圓に引下げられたいこと其の他の陳情を試みた。原蠶種代金を引下げるや否やの問題は少くとも全鮮的の大きい問題で當局としても非常に頭を惱ましてゐるらしい。これにつき鷹見農務課長は語る

江原道のやうな貧弱な財政を以つて他道に率先して原蠶種代を引下げることは到底困難であらうけれども慎重考慮したい（春川）

小尾機不時着陸

咸興航空研究所の乙形一號機小尾機は飛行士小尾龍治氏外一名は京城咸興間飛行中二十八日午前十時平康附近飛行中に不時着陸したが其れは山が見へず危險なので飛行を斷念十時豫定の時間休憩後午前十時豫定の行程に就いた機體その他に異狀なし

咸鏡南道

廿五日現在稲作狀況
大體に於いて稍々不良

七月二十五日現在咸南道水稻状況は日の出種を除くに草丈だけは前年に比し各種とも減じてゐるが莖數は日の出種を除く外何も增加を示してゐる併し總評においてはやゝ不良である其の成績を示せば左の通りである（咸興）

草丈（米突）

品種	本年	前三ヶ年平均	同上增減	前年	前年との增減
龜の尾	〇、六三	〇、八二	〇、一九		〇、一六
日之出	〇、五三	〇、七四	〇、二一		〇、一四
早生大野	〇、六六	〇、八五	〇、一九		〇、一四
タイコルペー	〇、五三	〇、七九	〇、二三		〇、一三
各種平均	〇、六〇	〇、七九	〇、一九		〇、一七

莖數（本）

品種	本年	前三ヶ年平均	同上增減	前年との增減
龜の尾	二五、六	二三、六	二、〇	一、七
日之出	二六、七	二七、一	△〇、四	△〇、七
早生大野	三二、九	二〇、八	一二、一	一二、七
タイコルペー	四〇、〇	三一、七	八、三	二、九
各種平均	四〇、七	二三、五	一七、二	一八、

尚ほ六月五日から七月二十四日までの氣象は左の如し

氣象	本年	前三ヶ年平均
平均氣溫	一七、三〇	二〇、四〇
最高氣溫平均	二〇、二〇	二五、〇〇
最低同上	一三、一〇	一七、三〇

陳情報告會

元山の公職者代表杉野夕市、神宮興太郎、星野和正の三氏は陳情委員として過日上城宇垣總督、今井田總監に對し元山に軍隊駐屯並に師範學校設立その他に關し陳情する處あつたが右報告會を三十日午後一時より商工會議所樓上に催し各公職者の會合を求めその報告をなすと共に今後の方針につき協議する筈（元山）

庭球と野球

元山體育協會では京城鐵信チームを招聘して來月二日元山およびチームと模範試合を行ふべく目下交渉中であるが一方京城實業庭球聯盟の商銀チームの元山遠征希望があり體協では近く役員會を開いて協議の筈である多分來月九日の日曜日に招聘することになるであらうと（元山）

船舶職員講習會

本月五日から元山で開會中であつた咸南水產會主催の船舶職員講習會は二十九日を以つて終了したので廿六七の兩日試驗を施行し二十八日元山商工會議所樓上で終了式を擧行甲板部五十一名機關部五十一名計百二名の合格者に終了證書を授與した（元山）

新手の捨子

咸州郡川原面新興里全鳴宇および同人の妻

遊覽中に船が顚覆
少年と少女行方不明

元山府鶴石洞方面の男女八名（男五名女四名）の青年少女等は二十七日午後一時頃から小形帆船に乘り元山沖合および明沙十里萬歳牛島の突端等まで舟遊びに行き貝や蟹取りに興じ午後八時歸途についたが長德島沖合防波堤を距る約三丁の個所で船底の池洞の栓が拔けて浸水顚覆し張明淑（二）金英順（一）黙淑（一）の少女等は顚覆した舟底に這ひ上がり助を呼んでゐる處へ折よく航行して來た德源郡赤田面松中里二〇七漁業池鳳熙ほか二名に救助され餘外男三名は長德島へ向つて泳いでゐた處を同じく同所に救助されたが桑町金炳泰（二）少年と同安龍浩（一）少女の兩名は行方不明となつた、急報に接し元山署では直ちにモーターボートを出し死體搜索をなしたるも判明せず、目下潛水夫を入れて搜査中

日照		
降水量		
降雨日數		
蒸發量		

國境の處女飛行に榮あれ

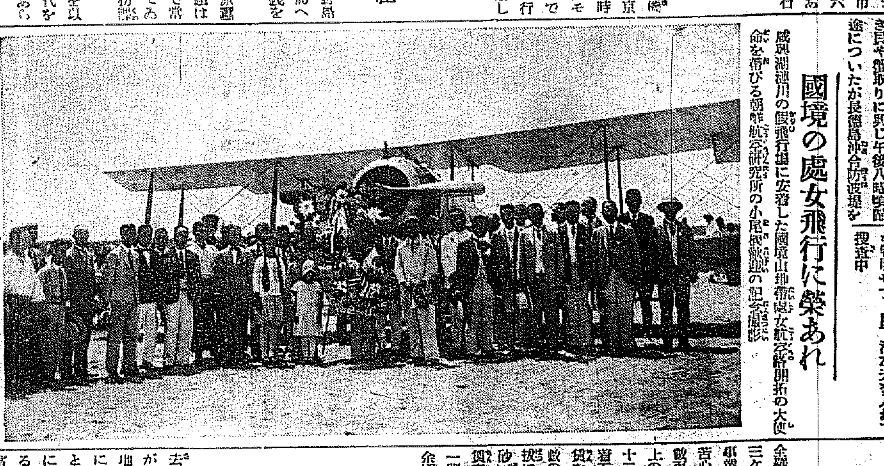

咸興湖連川の假飛行場に安着した國境山地帶處女航空開拓の大使命を帶びる朝鮮航空研究所の小尾機歡迎の記念撮影

全羅南道

濟州島と取引促進
木浦府内の關係者協議

木浦商工會議所では木浦と濟州島間の取引を促進するため最近に商業部會を開いたが直接その衝に當る當業者と懇談するの要ありといふことになつたので三十日午後二時から府内の銀行、船會社、關係商人など五十餘名を招き促進策につき懇談する事となつたがその結果如何によつては大擧して濟州視察に渡島する筈である（木浦）

全南穀物協會設立

木浦米穀檢査所では廿七日午後一時から府内當業者二十三名を招き留木所長より懇談があつた後、全南居住の米、穀、大豆業者を打つて一丸とした全南穀物協會設立促進の部分會を開催し午後五時散會したが協會は他道における穀物協會と同じやうに全南米の聲價向上などを目的としたものであり部分會において目的を持ち當業者の共同利益を增進し全南米の聲價向上などを目的としてその設立に贊する意を示したがその後木浦穀物商組合が準備の運びとなし八月匆々木浦において創立總會を開催の運びである、因みに協會本部は木浦に置き道内十數ヶ所に支部を設置する筈である（木浦）

窮救貯金成績良好

全羅南道において昭和六年度から三ヶ年繼續で施行さるゝ窮民救濟事業の砂防工事場では監督職員の苦心慘憺の甲斐ありすでに五千數百圓の貯金を實行せしめ豫想以上の好成績を擧げて居るが道内二十二ケ所の砂防工事場においては竣工以來すでに五萬圓からの人夫賃を支拂ひをる有樣で各工事場共無數の窮民勞働者が殺到しこれが選拔に係員は閉口してゐるしかして砂防工事人夫四千人一日間の人夫賃支拂高は約一千七百圓でその内一割は強制貯金となし殘り千五百餘圓が極度に疲弊せる農村一帶へばらまかれるので各人夫は異常して仕事に精勵して居るから今回の窮民救濟事業は單に物質的の救濟のみに止まらず貯蓄觀念の涵養となり浪費節約の良習慣を得さしむるものと觀られてゐる（光州）

モーターサイレン

木浦の午砲は古式であり府會で決定しサイレン新設の事は府會で決定したが其の擔任は木浦電燈會社では日立製作所に依頼し新發明にかゝる消防急停止機つきとしたために製作に手間どり漸く二十七日着荷したので二十八日試驗したが普通距離二哩急停止機も機能充分であるからいよ〳〵八月一日から時報および警報の兩者に使用する事となつた（木浦）

榮山浦校同窓會

榮山浦小學校同窓會では過日役員會を開き本年度の同窓生大會の打合せをなした結果八月二日開催する事に決した（榮山浦）

青年團土用稽古

榮山浦青年團では年中行事の一つである武道土用稽古を八月一日から向ふ十日間每夜八時半から二時間乾諸場において催す事になり多數の參加を希望して居る（榮山浦）

京畿道

桝切れが多いとは以の外
大阪米穀からの要望に 仁川の當業者語る

去る四月二十日朝鮮白米の叺入りがメートル制に改正されて以來内地の取引先において從來の容積制に比し桝切れが多いと大阪米穀會では屢々問題となつて居たが遂に本府に向け入桝の改正を要望するに至つたがこれにつき仁川の某當業者は左の如く語つて居た

メートル制に對する一叺の入桝は二百グラムを最低とされて居るも吾々當業者においては自己のマークを賣り擴める爲め大抵五百グラムから六百グラムの入桝を行ふてゐるが仁川は玄米を主に原料としてゐるので釜山方面の白米に比較すると米自體が容積の割合に目方が重く從つて内地の取引先で未だメートル制に改めてない小賣商や釜山方面の白米の容積に比してからした非難が起るわけで吾々精米業者としても近く集合して何とか對策を考究して見たいと思ふてゐると云々

十錢の火事
狂人の放火

仁川府花町の狂人崔仁業は（三）は二十八日午後三時頃隣家の物置小屋に放火衝動を燒き大事にいたらんとしたが附近の者が發見消火につとめた結果數分にして鎮火したが損害僅に十錢（仁川）

東川署長から感謝狀

仁川の鮮支人衝突事件に警察官の不眠不休の努力に對し府民から多數の慰問品寄贈ありこれに對し東川仁川署長から左の感謝狀を寄せた（仁川）

過般當地における突發事件に際しては各方面より多大の御同情を蒙り且慰問の數々を御寄贈下さいました事を一同深く感謝いたしてをります實は參上御挨拶申上ぐべきでありますが略儀ながら紙上を以て當署員並に應援警察官一同に代り謹んで御禮申上げます

昭和六年七月二十九日

仁川警察署長 東川 茂

各位

書畫即賣會

李英介氏主催の苦學生救濟資金捻出のための東洋新古書畫展覽會即賣會は三十一の兩日（自午前九時至午後七時）仁川公會堂において開催する、（仁川）

黄海道

金融軍優勝
海州の軟式野球戰

日本軟式野球聯盟支部杉弘支里主催の海州軟式野球大會は去る二十四日から珍しく天氣に惠まれて、一日異常の人氣を呼んだが二十七日午後四時から第一普校球場で殖銀A對金融軍の決勝戰となり朝來ドンヨリと曇つた絕好の試合日和に加へてスタンドを埋めた無慮二千のファンの聲援もさましく兩軍の意氣はいやが上にも緊張した、球審志賀、壘審吉峰兩氏によつて殖銀の先攻に試合は開始された第一回より接戰交戰第二回の裏に金融二點第四回の裏に一點計三點をリードすれば殖銀も必死の努力に第五回の表に三點を入れて同點となり試合はいよ〳〵大接戰となつたが六回の裏に金融軍、三點を入れてさしもの强剛殖銀軍もやゝあせり氣味にて最後の攻擊も空しく六A對三にて金融軍に勝を譲る時に正に午後七時二十分（海州）

不二農村より
沃溝農場へ（二）
不二農村の位置と地勢、氣候及沿革

錦江と萬頃江に挾まれた扇形地

余り紀行文ばかり書いても仕方がないから、自分達の現に視察し、二九年型自動車が驅つて走つてゐる不二農村は一體ドンナ所か、その位置と地勢並に沿革を少しく述べて見よう

不二農村は全北沃溝郡米面に在り、錦江及萬頃の兩大河が海に注がんとする中間に介在し、米の移出港群山を去る南一里半の地點に在り、南北約二里、東西約一里に亘る稍扇形の平野で東方に一連の山を負ひ北面一帶は錦江の河により黄海の一部に面接し、南は蓑場に備へたといふ多島嶼の小峰及大貯水池を挾んで不二沃溝干拓地に連接す

この地は元沃溝郡と稱する有名な塩を産する廣漠なる干潟地であつたが、藤井寬太郎氏が此地の干拓を企畫し、大正九年より同十一年末迄三ケ年の月日を費して總面積二千五百町歩の開墾を竣成し、この内耕山に接近せる北部一千町歩を内地人營農者の爲め特に資費を以て提供し、大藏省の資助を得て低利資金を得て完成を期し、不二農村と命名した、次いで不二興業の手を放れ産業組合を組織し、現在に至る。昭和五年五月三十日現在各村別人左の如し

村別	戸數	人口	村別	戸數	人口
德島	一〇	四五	宮城	一〇	四四
岡山	一〇	四四	山口	八	四五
香川	七	四四	石川	九	四二
新潟	五	二四	山形	三	一七
大分	七	二四	愛媛	五	二〇
新山形	三	一七	福島	九	四四
岩手	一〇	五六	廣島	八	三二
熊本	九	五六	新廣島	一〇	四五
奈良	八	三六	佐賀	一〇	四五
高知	八	二四	長崎	一〇	五六
新佐賀	九	四二	南宮城	一〇	二四
西福島	六	三〇	西佐賀	一〇	三〇

外に組合長一、理事一

計　二四〇　一〇四〇

使命と組織概要

組合員即ち移住者は入村と同時に組合から一戸當り畓三町歩、住宅一棟（瓦葺、建坪十六坪）畑と住宅用地として約一反歩、集會所一棟敷地約十四坪及井戸等の引渡しを受けてこれを利用收益し、その代金は廿ヶ年元利均等償還の方法に依り組合に支拂ふもので、その年賦金は引渡しを受けたる畓が初めて稻の作付を爲したる年より起算して六年目の二月においてその第一回の支拂を開始し、爾後毎年二月を期して拂込むものである

同農村が大正十二年より昭和七年度までに繼續事業費として大藏省から借入るゝ二百九萬三千六百十六圓三十六錢の償還方法および一戸當り收支豫算など詳しいことを書くのが本筋であるが、何れも米穀が今日程値下りのない時を基礎としたものでありかつ本欄には少しく堅苦しくあるから、筆法を第一回に戻して次回からは柔かにしよう（萬西生）

忠清南道

忠淸豫選組合せ決定
劈頭戰は大中倶樂部對江景　一日午後一時から

本社主催第八回全鮮野球爭覇戰忠淸豫選大會は多大の興味を以て期待され出場各チームは連日猛烈な練習を怠らず、緋の大優勝旗を目指し忠淸代表として晴の舞臺に出陣すべく必勝の意氣物凄く球場に雌雄を決する事となつた、大會順序は一日午後零時五十分選手入場式、優勝旗返還、始球式後大田中學倶樂部對江景實業團により開始されるが場内整理として大人十錢學生五錢を徴收する（大田）

一回戰

A（大田中學倶樂部　江景實業團）一日午後一時

B（公州上營倶樂部　大藏OB倶樂部）一日午後四時

不戰一勝　洪州實業團　大田鐵道軍

二回戰

（洪州實業團　A組の勝者）二日午後一時

（大田鐵道軍　B組の勝者）二日午後四時

決勝戰

二回戰の勝者　三日午後四時

日新會役員會　大田日新會幹部役員會は二十八日午後二時よ

公州野球リーグ戰

公州野球リーグ戰第四日目は二十七日午後二時から刑務所對日友戰（民間B組）の試合を行つたが七回表にて審判上の事から問題起り審判團協議の結果ノーゲームとなり後日再試合の事となつた五時から道廳軍對警察部の試合に入り警察部の奮鬪したがおよばず五回で十九對七道廳軍大勝した（公州）

江景消防組制度改正

今回江景消防組頭更迭し新組頭廣瀨次郎氏の任命があつたが廿六日臨時總會を兼ね幹部その他關係有志と午後一時から江景劇場において協

報會を開催したが從來三部制度であつたのを二部制度にあらためることに決定した（江景）

廣瀨組頭歡迎　今回退職した廣瀨次郎氏に江景消防組頭の任命があつたので消防組員全部その他の有志はこれが歡迎の意味において二十七日午後八時から西町鐵水食堂に有志會を開催した出席者多數盛況裡に午後十時過ぎ散會した（江景）

追悼法要會　江景地上總祿支部では過般支部幹事たりし小島氏死亡につき目下來鮮中の□角時磨師を招じ二十九日午後八時から金剛組合樓上において會員同參加法要を營んだ（江景）

平安北道

無警告で賃金値下
職工結束して罷業

平北鐵川郡龍淵面金鵬浩氏經營の眞鍮器製造工場の職工四十五名は去る十七日來同盟罷業してゐるが原因は工場主が無警告で二十八錢の賃金を二十三錢に値下げしたためで未だ解決の見込みがないと（新義州）

新義州府會

新義州府では卅日午後一時より公會堂において臨時府會を開催し昭和六年度新義州府歲入出豫算追加の件を附議する（新義州）

窮救の罷業騷ぎ　平北道

直營窮民救濟事業の定州郡馬山面における林野砂防工事に作業中の大工百二十名は去る二十三日突如同盟罷業を決行したため工事に支障を來したが原因は土工の賃銀を五日目に支拂つてゐるのを二十日餘り遲れたためで道當局は直に送金し解決はしたが窮民救濟事業であるだけ皮肉である（新義州）

父兄の土地を盜む
實印を盜用して

平北龜城郡龜城面石部洞沈知涉（二七）は本年五月二十二日實父沈有文の實印を盜用し父の土地天摩面の土地八萬坪（時價二萬圓）を自分の名義に書換へ龜城法院出張所に移轉登記をなしたがそれが父に知れなかつたので今度は實兄沈武涉の土地七千坪（時價二千圓）を同樣手段を以てこの登記を了しいづれへか姿を晦ましたが安東縣に隱れてゐる形跡があるとて龜城署から新義州署に手配して來た

慶尚北道

合銀の總會波瀾を豫想さる
取締役の改選で泥試合を演ずるか

慶尚合同銀行では三十一日午前十時から第六期定時株主總會を開き

一、上半期營業報告
一、貸借對照表
一、財産目錄承認
一、利益配當案（年三分）
一、取締役改選
一、監査役議員
一、代表取締役選舉
一、金海支店設置

等の案を附議するが取締役改選については從來通りの泥試合が豫想されてゐるが今回は取締約二名を減じ五名とし監査役三名の内から一名を辭任さして取締役に推薦することになつてをり十名の重役中三名減少となる上に地元大邱から一、二名を加へたい希望もあり意外の波瀾が豫想されてゐる、新重役の顏觸れは

鄭在淳、上田直男、金商照、孫永敏の四氏中三名は重任し監査役から一名登用されるものとみられるのは崔在氏が多年の功勞から有力で結局代表取締役は鄭在學氏當務取締役は上田直男氏が當選するもの見られてゐる（大邱）

株式組織で料理屋營業

資本金五萬圓の株式組織で料理屋をやり貸自動車を兼業しやうと、二十八日大邱地方法院に株式會社第一回拂込み調査および檢査役選任を申請した、右は大邱府德山町一二六大東株式會社なるもので資本金五萬圓一株拂込五十圓で四分の一拂込みとし主として七名で株を引受けたもので株主および持株は左の通り

二百株　德山町　鄭顯模取締役
五十株　安東郡　鄭孝模
二百株　南山町　鄭元模取締役
三百株　京町　崔宗健
九十株　德山町　張鎭九
百株　南山町　石塚元取締役
百株　樹町　金顯祖

なほ裁判所としては取締役の實在調査の上設立認可を與へることゝなつた（大邱）

原告の請求却下
大邱の借家爭議

大邱の總ての家賃問題を解決する爲め切の借家爭議としてすでに二年間係爭中の大邱中央貸屋所の家主河部七五郎、間中久米藏兩氏を相手取り店子白崎賀上野愛太兩氏が武尾辯護士を代理人として大邱地方法院に提起した家賃減額請求訴訟は從來しばしば法院から雙方に對しある程度の値下げをなし和解してはどうかと慫慂したが雙方とも感情問題からこゝに至つてゐることゝて容易に和解せず二十八日午前九時から公判開廷裁判長から『原告の請求を棄却す』との判決があつた、原告側は直ちに控訴飽くまで爭ふことゝなつた（大邱）

三割は國語を解す
大邱の府民

大邱府内に國語を解する朝鮮人が何人居るだらう府の調査した六月末現在の數を見るとやゝ解し得るもの男一萬二千六百七十八人女三千三百五十三人普通會話に差つかへないもの男五千百九十四名女八百三十八名合計男一萬七千八百七十三人女四千百九十一名の二萬二千六十八名で全朝鮮人中の約三割即ち一千人につき二百九十八人である、未だ解さないものは殆んど

邱商優勝す
南鮮豫選終る

全國中等學校野球豫選第一次南鮮豫選決勝戰は二十八日午後三時から大邱球場で大邱商業對釜山中學戰は邱商先攻恰佐（球）田中、大櫻（壘）三氏審判の下に開始左のスコアで邱商優勝閉戰五時二十五分。兩軍メムバー左の如し

大邱　藤　田頭　戸中　山田　石　内　片　佐　三田　矢　徐　鄭　4 5 6 1 8 2 3 9 7

釜山　子崎　村瀨　谷川　金島　北　榮長　城内　三　鄭　8 6 1 2 3 7 9 4 5

	一	二	三	四	五	六	七	八	九	
邱商	0	1	0	2	0	5	0	1	x	
釜中	0	0	0	0	0	0	0	0	0	

なほ優勝した大邱商業は二日から京城で行はれる朝鮮豫選に出場すべく二十八日夜大邱發上城した（大邱）

金泉高女設立陳情

金泉に高等女學校設立要望の聲は郡民の久しい間の懸案であるが最近具體化し過日の學組會議の決議に基づき實科高等女學校を設立すべく要望することゝしたが二十八日學校組合議員板倉七五三吉氏および組合書記竹内巳吉、後藤吉男の三氏は道廳に知事、財務部長を訪ひ金泉實科高等女學校設立について陳情したが道でも實科女學校であれば相當見込みはあるのかなほ研究の余地ありとしてゐる（大邱）

蠅の懸賞驅除

榮州警察署では八月一日から九月末日まで蠅の懸賞驅除を行ふことになり一等には生牛一頭を賞品として贈り二等には買木一反づゝ三等は白米一斗づゝ四等煙草等四十名が受賞するもので等級は一番多くとつたものが一等で二十六日開設されるや早くも至る處で捕蠅を行つてゐる（大邱）

協定通りの値段で取引不能
對三菱鰛油肥取引
又難關に逢著す

慶北東海岸の鰛油肥生産業者と三菱との鰛油肥取引協定は最近鰛組の仕向地に難關を生じ三菱側が採算不可能を理由に協定通りの値段では取引出來ぬとて鰛鮮せず加へて不漁、時化等で各漁業者は何れも窮境のドン底にあるので道産業課では斯業の前途に重大なる支障ありとし二十八日總督府水産課長宛窮境打開策善處方打電して來た（大邱）

簡保事務講習　遞信局では主として朝鮮人に普及の目的を以て朝鮮簡易生命保險事務講習會は主として邦人を養成するため鮮内の主要地において開催する事となり光州においては八月十七日八九の三日内五郵便局外十五郵便所より選拔せらるる者に受講せしむと（光州）

光州小學校講堂内において左記道内の光州、木浦、濟州、順天、麗水、南平、羅老島、法聖浦、長津、邑平、箕佐島、右水營、麗山、長湖、住岩、西倉、大時、四街里、鹿洞、巨文島

全羅北道

中等學校湖南豫選
群中捷つ　4―2　對木浦商業

大朝主催中等學校野球湖南第一次豫選準決勝木浦商業對群山中學は廿八日午後一時十五分木商先攻にて開始、審判林（球）橋本、湖田（壘）三氏。

	一	二	三	四	五	六	七	八	九	
（先）木浦	1	0	0	0	1	0	0	0	0	2
群中	0	0	1	0	0	0	0	3	A	4

◇一回（木）山口四球盜の左中間安打に生還盜二盜に刺され永田遊撃失に出でしも坂門の遊ゴロに封殺藤播四球を得て各二三盜せしも坂門の中飛に止む（群）二死後田中遊安に出でしのみ（木一―群〇）

◇二回（木）凡打（群）二死後藤野濱田四球に出でしも桑名三振して好機逸す（兩軍〇）

◇三回（木）山口遊三間安打に出でしも一壘に刺され盜中飛後永田左前安打に出でしも猪田二飛（群）松山中右間永野三遊間川中右前安打に滿壘となり、藤川打擊中捕手三壘に惡投して松山生還じて同點となり藤川四球にて又滿壘を續け一死後林の投ゴロに水野本壘に封殺され藤野右飛して木西辛じて一點で喰ひ止む（木〇―群一）

◇四回（木）組織三個失に生きしも加門の遊ゴロに封殺され後續かず（群）一死後桑名右安打に出で

れて入らず（兩軍零）

◇五回（木）師井左安打に出で山口の三振を捕手一壘に惡投して師井生還山口一壘三壘をとりしも盜の左飛に本壘ならず併殺され後援なし（群）一死後田中遊ゴロ安打となり藤川三遊間安打に出でしも平野の遊飛に田中二壘に刺されて入らず（木一―群零）

◇六回（木）落田三安打に出で一死後加門の四球に送られ金子三ゴロに猪田三壘に刺され江島の一飛に止む（群）凡打（兩軍零）

◇七回（木）凡打（群）桑名遊左松山三壘左を拔くヒットに出で水野の三壘前好バント犧打に各々進壘し田中の中前安打に桑名松山つゞいて生還して一點を勝ち越し藤川投ゴロ安打となり平野左前安打に田中生還して二點勝ち越す（木〇―群三）

◇八回（木）一死後孤橋中安に出で二盜したるのみ（群）一死後桑名死球松山四球を得たるも水野の遊飛に併殺され木西喰ひ止む（兩軍〇）

◇九回　木西最後の攻擊も二死後山口三個失に出でたるも三盜を盜し刺され遂に四A對二にて群中勝つ時に午後三時卅五分所要時間二時間二十分

	打順			打數	得點	安打	犧打	盜壘	四死球	三振	失策
木浦	口	田田橋門子島井	山臨水佐細加猪江邸	32	2	7	0	6	8	3	1
群中	山野中川野　野田名	松水田藤平林藏濱桑	567831942	26	4	12	1	0	10	4	6

木浦守備位置　6 3 7 1 8 2 5 4 9

全高大捷　對光州中學

光州中學對全州高普の準決勝戰は午後四時十五分、審判橋本（球）下川、河野（壘）三氏審判、光中先攻にて開始

	一	二	三	四	五	六	七	八	九	
（先）光中	0	0	1	0	0	0	0	0	0	1
全高	1	0	5	0	2	2	0	0	3A	13

◇一回（光）二死後牧野中堅越二壘打に出で二盜したるのみ（全）四遊劉左中間安打に出で二―四遊球に三盜し中本弟の僞に入る并遊安に出で暴投に進せしも後援

なし

◇二回（光）二死後前田四球を得しも山田三振（全）凡打

◇三回（光）佐藤三個失に生き師田三振後作田の左翼三壘打に生還し同點となり牧野遊間の投ゴロに刺され谷の投ゴロに入らず（全）劉死球劉となり中本弟左前安打に加ひて生還し中本兄又左中間を打ち死本弟弄生還三三個盜等遊間に中本兄も入り一擧五點を入る

◇四回（光）一―全五

◇四回（光）八幡四球を得たるも佐藤秀の遊ゴロ封殺された後前田の右飛に二壘手と衝突して倒れし走者三壘に摘りしも山田四球に出で二盜（吉利投手に代る）劉又四球を得しも劉三振し中本弟の遊飛に併殺（兩軍〇）

◇五回（光）二死後牧野三個失に生き二盜し谷左前安打に一壘本壘を衝きしが左翼手好投して本壘寸前に刺さる（全）尹三個失壘となり李本壘前好バントに尹生還し兩轍を犧打に奔本兄打入左翼に中本兄押出しとなりしも後援なく

◇六回（光）凡打（全）中本兄三個投に生き一死後中本弟の僞に入る尹中ゴロ安打に各二三進し臨澤遊個失につゞいて生還し更に二點を加ふ（光〇、全二）

◇七回（光）吉利四球せしも凡打に終る（全）山遊四球二盜せしも後續かず（兩軍〇）

◇八回（光）一死後谷遊個失に生きしも離盜して刺され八幡一個（全）尹左中間二壘に出で中本左前安打に尹生還本の左中間二壘に中本も入り臨澤三個後李の投バンド犧打に末生還（光〇全三）

◇九回（光）二死後山田四球を得しのみにて十三A一にて全州快勝す時に午後六時十五分所要時間二時間十分

	打順		打數	得點	安打	犧打	盜壘	四死球	三振	失策
光中（先）	開間野　谷　八幡　佐藤秀　田島	前作牧　吉　山左	24	1	3	0	4	8	4	8
全高	劉　弟　兄　澤　李　柳	中本尹中本宋　臨山	32	13	7	1	4	8	8	3

光中守備位置　4 5 9 2 6 8 7 2 3 1 9

全高守備位置　6 4 7 1 2 3 8 5 9

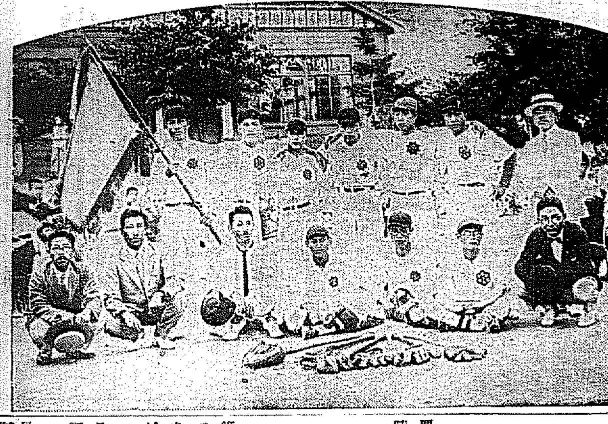

海州の軟式野球で優勝した金融軍

樂しき思ひ出　京日天幕村
我等が野營の夏は來ぬ
後藤敬三

出た……京日キヤムピング松濤園の天幕村……

幾度もく作り直した照々坊子の甲斐もなく定まらぬ天候に氣も心も腐らせてあこがれの天幕村開設を氣遣つて天を恨むのみであつた、雨が晴れると同時に二十六日の朝刊を手にした刹那の第一聲であつた。雨にめり込んだ家内中のものがこの頓狂な一聲で急に明るくなつて活氣づいた。顧くは先づ去年のキヤムピング、その前年の天幕村、なほその前々年の野營とそれからそれへと思ひ出話で朝の食卓は賑はつた。

樂しかりし去年の夏の
キヤムプの夢の思出は
忘れかねつ、けやーとせ
今年もそこに野營して
松吹く風も朝霧ゆく
星の光も變りなく
樂し、うれし、夏はこゝにゝ
我等が野營の夏は來ぬ。

京日の天幕村が生れてすでに五歲私は毎年參加して幾百千の同士に接してその一人くに何とも言ひ知れぬ親しさと、忘れ難き印象とを感ずるのであります、しかしてその間に教へられ學んだことの如何に多かつたか、又精神的に保健上に如何に大なる効果を修めたかを思ふ時、言ひ知れぬ感謝の念にか

ら禁じ能はざるものがあります、本年もこの感謝の一念を以て御世話になる事に致しました、どうか御指導の程を御參加の諸氏にお願ひ致して置きます

離苦得樂……

いかにも目の眩みそうな複雜な現代の文化生活、煎りつくやうな苦熱の都會生活の渦に年から年中捲き込まれてゐて人間の腦が鈍からう筈はない。愉快な活動のできやう管がない現代人は常に一日一刻でもよいこの殺人的雜音から離れて身心の靜養を欲するのではありませんか、いざくゝ行きましよお手々つないで、

京日の天幕村へ
時代の享樂園へ

銀砂の上、青松の蔭に、立つて眞つ裸に涼風を受け水天彷彿たる碧空を望む時、どこに複雜があるか、殺人的なひゞきがどこに聞かれるか、たゞ自然・自然・宇宙の大自然を悟る時に離苦得樂の淨土が展開されるのではありませんか（後藤生）

地方人事

▲宗第二十師團長　二十九日大邱へ
▲稻田□學博士（九大教授）來邱中の處二十八日慶州を經て歸任
▲小口龜氏（大邱商議會頭）二十九日京城へ
▲同文一氏（新任元山局監督課長）二十七日着任二十八日新任挨拶のため各方面歷訪

優秀な石鹼液が容易に出來る
けづり石鹼
ミツワフレーク
高級 洗滌用
揉まずに洗へるミツワ・フレーク
上物も傷まず　毛織も縮まず
又御婦人洗髮に最も理想的です

■其效果と用法――

絹物、毛織物、人造絹糸物、一般の薄地物類の洗濯には、石鹼を付けて擦る事は避けねば成らず、又厚地物や嵩張物は自由に之を揉むを得難いので有ります。故に斯かる場合には（ケヅリシヤボン）ミツワ・フレークを溶いて石鹼液を作り之に洗濯物を良く浸して自然に其汚染を除去するの方法が素地も傷めず又勞力をも要せずして一擧兩得、頗る有利で有ります。此ミツワ・フレークは、何人にも容易く所要濃度の石鹼液が作れるのみならず、ミツワ・フレークに限つて遊離アルカリ類を含まず、又脂肪酸の配合が最も合理的ですから、如何なる上物をも絕對に損なふ恐れなきのみか、更に此ミツワフレークを以て洗濯した肌着類は、如何に柔かな嬰兒の肌をも決して刺戟いたしません。

即ち、凡そ二升の水（溫湯なれば更に良し）へ此ミツワ・フレークを大匙に三四杯の割合に入れます。但し固めて入れると溶け切らぬ虞れが有りますから、能くばら撒いて入れ、更によく攪拌します一層詳しく此割合を申しますと千分の水に三乃至四分のミツワ・フレークを溶かせば、洗濯に有効なる濃度が得らるゝ譯です。尤も水が硬質で又汚染が甚だしき時には石鹼分を增す必要があり、又木綿物なれば成るべく溫かい石鹼液を用ひらるゝが得策です。そして洗濯物を三時間乃至一夜間石鹼液中に漬けて置いてから濯ぎます。其前に洗濯物を淸水で濯ぎ置けば効果は一層顯りますし、又汚染甚だしき部分は抓んで輕く揉む事も必要で有ります。それから又再三淸水で濯いで、絹物、毛織物などは特に輕く搾るやう、成るべく能く水を切つて陰干しにします。

倘、斯く使用した石鹼液は絕對に毛質を傷めず、又色艶を增しますから洗髮に用ひて理想的の結果が得られ、他方、石油洗顏を造るにも最も適當で有ります。

御愛用を願ひ上げます。

（現品寫眞圖）

賣捌（小間物化粧品店、藥舖、文具店、洋品店、雜貨店、荒物店、食料品店にあり。若し無き時は本舖へ御註文を願ひます。）▼市内は一函でも配達申上げます

東京市下谷區二長町　ミツワ石鹼本舖　丸見屋商店
營業所　東京電話下谷一〇・一〇一

7.30

資本金五百萬圓
朝鮮火災
本店朝鮮京城

京味萬斛
屋上納涼
涼しい屋上の小宴會
エレベーターで屋上へ
本町二ノ三〇四番　本ビル食堂

虛弱に滋養と强壯
無臭ニンニクエキス
代金　百目　壹圓　三十目　參拾錢
滋養　卵油　鰻油
京城府苑南洞一九五
井上又七

資本金壹千五百萬圓
株式會社　十八銀行京城支店
京城府黃金町二丁目　電話本局二八〇〇番
同　新龍山支店
京城府漢江通り十三
同　龍山支店
京城府元町二丁目　電話龍山一八番

シヤリング工場
解體船　新古船板　鐵材寸法切
ウエス　麻袋
肥料用麻袋　原料各種
安價なる包裝を御利用下さい
鋼材石入麻袋　新古セメント袋類加工改造
富所石治商店
支店　元山府壽町一八

わた
卸　小賣
岩見製綿所
京城本町四丁目　電話本局一六〇一番
支店　京城本町一丁目　電話本局六三三番

土木建築材料
角野商店
釜山府幸町二丁目

●頭腦の愛用者即レーベンの愛用者

投網　釣具
優良と低廉
四分目　二尋　十一圓
五分目　二尋半　十二圓
霞網　三間　三圓
其他絹糸製各種
京城永樂町二丁目
漁具商　卸問屋　吉備商會
電話本局三一四番　振替京城四三三八番
定價表（郵小賣共）送呈

耳鼻咽喉科診察
京城府黃金町（電本六四二）
醫學博士　阪井清

淸酒の精華
鮮産第一
最高品

カンボタン
釜山・馬山
原田吟釀

家庭一品
クラブ煉歯磨
優良歯磨の
最廉價提供
輝くマークの懐しさ
緑のチューブの朗かさ
眞白な煉の香はしさ
使ひ心地の爽やかさ
チューブ入大20錢中10錢
粉歯磨入5錢
家庭一品 クラブ歯磨
家庭一品 クラブ煉歯磨
中山太陽堂 製造
クラブ煉歯磨
クラブ粉歯磨

地方特有の藝術を各都市から放送する
DKが各地に小放送所を設く
九月頃には實現か

DKが半島文化の殿堂として創設されて以來はじめての大きなそして興味ある企てが計畫されてゐる―京城放送局では地方の大都市に臨時に小放送所を設けてその土地の天狗連中その他藝人などの面白いものを放送し、或は中央DKの放送を中繼、擴大して地方人にラヂオを親ませ一方地方文化のために資する計畫を持つてゐたが、今回いよ〳〵この企てが具體化し目下遞信局に許可の申請をしてゐる大體の計畫はDKから優秀な提携放送機を持つて大邱、平壤その他の都市に出張し地方の藝術代表者に依頼してマイクロホンの前に立たせおなじみの聲を眼に見えぬラヂオでその土地の人々に聞かし大いにラヂオ趣味を植につけようといふのが主旨であるが今迄遠隔離の京城から聽藝等的に聞いたものが、臨時的で小さいながらもその土地からハッキリとした聲を聞くので地方ラヂオファンから大いに歡迎されようといはれてゐるDKでも從來の企てに比べると劃期的な大仕掛けなもので地方聽取者への第一歩として費用の相當かゝるのも惜まず、これに用ひる特別の送信機を製作し手配準備を着々すゝめてゐるが、九月に入つて實施されるものとみられてゐる

中等野球朝鮮中部豫選決勝
兩軍必死の力戰
京商、京中を破る
9A―6

大朝主催全國中等學校野球大會朝鮮中部豫選決勝戰京城商業對京中の試合は二十九日午後三時より京城グラウンドにて擧行、京中先攻審判(球)將積(壘)熊谷、中村の三氏

	一	二	三	四	五	六	七	八	九	計
(先)京中	0	0	0	0	3	1	0	2	0	6
京商	0	1	3	0	0	0	0	5	A	9

◇第一回(京中)小城原三飛、白石遊飛、田中丸三飛三者内野に凡飛球す▲(京商)法野三飛、加賀爪三飛、山中三振、兩軍互ひに剛球投手の球が打てずに凡退

◇第二回(京中)二死後黑崎遊飛右を拔いて出たが杉田三振▲(京商)田中の左前安打を左翼手杉田前進して拏中に收めんとし却つて後逸し三壘打となり山本投前のゝち岡本のスクヰズバントを三壘手黑崎よく前進したがハンブルして田中得點、岡は二盜ならず捕手遊飛、京商一點をリード

◇第三回(京中)一死後水田遊飛トンネルに生き小城原投邪飛ののち白石ストレートの四球につゞいたが田中丸投飛で空し▲(京商)林三振目のボールを捕手横に逸しあはてゝ拾ひ一壘に投げたが林の背中に當りセーフ、井上の一壘バントは野選となり兩者とも生き法野打者のときダブルスチールを敢行し捕手牽制球惡投に林得點、法野四球、加賀爪遊飛に井上も得點、その間三進した法野も山中の遊飛で得點、四點の差を生ず

◇第四回(京中)大熊投手足下を拔いて出たが宮田遊飛、黑崎遊飛に二盜、一壘に併殺さる▲(京商)水田遊飛失に出しのみ

◇第五回(京中)二死後水田四球を利し小城原の左翼深くオーバーする三壘打に水田長驅得點、白石ストレートの四球につゞき二盜、京中ベンチ側の觀衆熱狂す、田中丸またワンボールをとつたのみで四球、二死ながらフルベースとなり四番打者大熊の猛烈な擊球は大熊二―三後四球で小城原得點し拍手京中側にしきりに起る――山中一壘、山本投手となる――宮田の遊飛は井上眼くなりハンブルして白石得點黑崎の二飛に終つたが二點を挽回して其差一點となる▲(京商)凡退

◇第六回(京中)二死後水田四球に出で二盜、小城原二―三後好球を右翼に大きく三壘打して水田得點、白石三振したが、同點となり、試合は最高潮に達す▲(京商)二死後山本の右飛目測を誤り落して一壘進させたが岡本また右飛を捕られて終る

◇第七回(京中)京商山中投手、山本一壘元に戻る――二死後宮田遊飛失に生きたが黑崎二飛▲(京商)横平四球を利し二盜、林の投前は宮田何を思つたか二壘に投げ三進しつゝあつた横平をそのまゝ進ませ、京商絶好のチャンスを迎へたが、井上のスクヰズバント功を奏せず横平ホームで憤死し、法野の三飛はまた林を三壘に封殺し加賀爪三振で逆襲

◇第八回(京中)杉田一壘左を拔くゴロを右翼手よく取つて投げたが一壘落球に生き小林のバントと水田の捕前ゴロに三壘に進し小城原四球に敬遠し二盜ののち白石の右前擦拔い安打で水田小城原得點、京中二點を逆にリードする▲(京商)山中第一球を左翼大飛球の二壘打とし田中の遊前に三進、山本の三遊間安打に得點し更に岡本第一球を左中間を拔く三壘打にして山本得點、同點となり京商側の應援大聲にわめいて雀躍す、=宮田右翼、大熊投手、白石遊擊、水田二壘と陣容をたてなほす=横平死球を喫し二盜、林の二飛は水田本壘に惡投し岡本、横平得點、井上の左前安打で林得點=京中兩回通り交代=井上二盜、法野の中飛で井上三壘から飛び出し重殺されたが京商三點の差をつける

◇第九回(京中)最後の攻勢に入り一死後黑崎一、二間を拔く安打に出で杉田三振後二盜したが小林一飛で萬事休し結局九A對六にて京中最後につまづく(閉戰五時十五分)

京商
野爪中中本本平 林 上
法加山田山岡横 井
5 8 1•3 2 3•1 4 9 7 6

打數 36 得點 9 安打 6 犧打 7 盜壘 1 三振 4 四死 9 過失 7 殘壘 4 11
32 9 0 2 6 4 3 4 5

京中(先攻)
原 石丸熊田崎田林山
小城白田中大宮黑杉小水
8 4•6 3 6•1 1•9 5 7 2 6•4

備考 試合時間二時間十五分 ▲二壘打 山本、山中 ▲三壘打 田中、小城原二、岡本 ▲併殺 京商
かくて試合後グラウンド、ホームに整列せる京商ナインに安藤體協副會長の手より中部豫選優勝旗の授與式がありてのち一場の挨拶あり豫選終了す

優勝の京商チーム

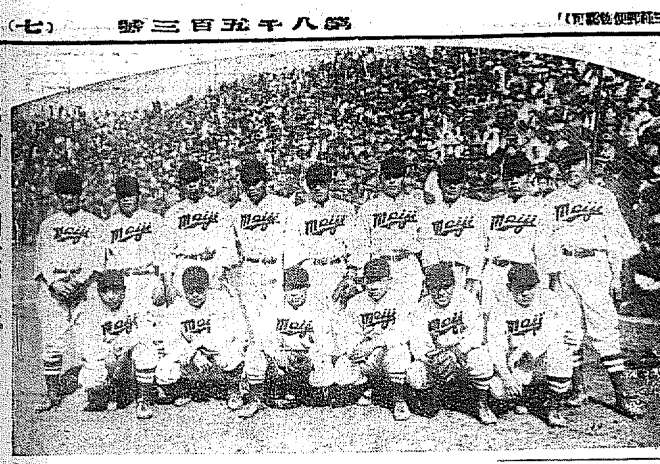
勢揃ひの明大新人チーム

明大新人チーム來る
鬪志滿腹の若人ら
本社の招聘に應じ
來月十六、七日頃を期して

白雲たなびく駿河臺に、明治の若人は本社の招聘に應じて久し振りに朝鮮へ訪れて來ることに決定した。一行は岡田名監督、原田マネヂャー以下十七名で、すでに去る十八日東京を出發し目下上海に轉戰中だが、途中青島、大連を經て八月十六、七日頃入城し、京城實業リーグ加盟チームと一戰を交へる筈である。明大チームはすでに滿天下に知られた東都六大學リーグの雄、殊に本年は春のリーグ戰で城北の覇者早大チームを一蹴し、慶應との對時となりダークホースと目されたがかのボーク問題によつて不幸にも春のリーグ出場を遠慮するととなつた

この一事は俄然滿天下ファンの同情を惹いたのである。それが明大に對する聲援となつて現はれ、各地から『歡迎』『招聘』の交渉は引きも切らず殺到し明大としても心の底からの辭退が遠征にまぎらさんとしてゐたが、途に選手を本科と豫科に分けて本科チームはハワイに遠征し、豫科は支那滿洲へ志し、特に本社の求めに應じて朝鮮へ來るとになつたのである。一行中の戶來投手、木原中堅手、中尾右翼手、二木捕手などはレギュラーとして錚々たる名手であり殊に明大は四年ぶりの半島への來襲とて

本年球界の一大收穫であらうといはれてゐる審判問題からリーグ戰への出場遠慮で鬱肉の嘆に翻起となつてゐた若人の心ゆくまでの活躍―ファンよ見のがしてはならない。一行のメンバー左の如し(選手の括弧内は出身校)

▲監督 岡田源三郎氏
▲マネヂャー 原田徳治氏
▲投手 戶來誠(函館中學)同、中村三郎(諏訪蠶絲)同小利林藏(敦賀商業)
▲捕手 二木茂益(長野商業)同 岡山臨正臨(海草中學)
▲一壘手 追畑正巳(下關商業)
▲二壘手 稻谷武三(甲陽中學)
▲三壘手 渡邊春夫(海草中學)同 松木謙良(松山商業)
▲遊擊手 三好正夫(廣陵中學)同 近藤正明(平壤中學)
▲左翼手 鍋口伸三(和歌山商業)
▲中堅手 木原造雄(中外商業)
▲右翼手 中尾長(廣陵中學)同 中根之(鄭蒼商業)

飛ぶ・飛ぶ・賑やかな空の便り

朝鮮を經由 日本に飛來か
北極洋縱斷のチ、エスター機

【マニラ廿八日發電】日本政府と交渉の爲飛行を中止して當地に滯在中の北極洋縱斷英國航空路開拓のニュージランドの民間飛行家チエスター氏に對し日本政府は十日同氏の琉球列島上空通過を軍事上の理由から拒絶し支那を迂廻するコースを指定したので同氏は直に支那當局の認可を申請したがこれが許可されゝば同氏はマニラからアパリに飛びアパリから臺灣を經て上海に着陸し、更に同地より朝鮮を經由して日本に至るコースを選び歸路はアリューシャン群島からアラスカを經て米國に至る模様である

國境飛行

【咸興特電】朝鮮航空研究所の國境山地帶航空路開拓試驗機は廿九日午前九時十分三百五十通の航空郵便と惠山鎭中江鎭の官民有力者に宛てた咸興府尹のメッセージを載せて常地出發、遞信局の航空郵便宣傳ビラを撒布しつゝ咸興の上空を一周の後一路惠山鎭をさして機影を沒したが、午前十一時七分無事惠山鎭へ着陸した

中江鎭に着陸

【咸興特電】自然的歡迎裡に惠山鎭に到着した國境航空路開拓試驗機は二十九日午後一時同地發二時五分熱狂な歡迎をうけつゝゴール中江鎭に着陸した

早廻り二機
非常な速度と高度で
セントナリー上空通過

【セントジョンズ廿八日發電】世界早廻り飛行のアメリカのパングボーン、ハーンドン兩氏およびトルコのイースタンアールに向ふボストンの青年飛行家ボートマン、ボランドー兩氏機は二十八日午後三時(東部標準時、日本時間二十九日午前四時)非常な高度と速力をもつてニューファウンランド南部ラメア島ヲタワ東南アヴァロン半島のセントナリー岬の上空を通過した

ロビンス機
八月一日出發

【シヤトル廿八日發電】シヤトル東京間無着陸横斷飛行計畫のロビンス機は八月一日いよ〳〵出發する模樣である

霞ヶ浦から米國に放送
リ大佐らの着水狀況を

【東京電報】米國空界第一の人氣者リンドバーグ大佐夫妻が霞ヶ浦飛行場着の光景を一刻も早く全米市民に知らせたいとアメリカNBC放送局は廿九日わが外務省を經てJOAKに對し當日の光景をアメリカへ中繼放送してほしいと申し込んで來た、AKは遞信省、海軍省と打合せてこれを引受けるに決したが當日は霞ヶ浦着水場近くマイクロフォンを設け飛來着水の模樣から歡迎式場の模樣についでリ大佐夫妻の挨拶までわが國内外に亘り放送することゝなつた

コースを變更 京城を通過して
ジョンソン機飛來
奉天出發は八月二日

【東京電報】日本に向つて飛行中のアミー、ジョンソン孃は滿洲から日本海を飛び越えて立川に飛來する筈であつたが、使用機燃料搭載上の關係から困難のため、廿九日午前英國大使館を通じて遞信省航空局に對しシベリアから奉天、京城、大阪を經て立川に至るコース變更願を出し許可を得た、ジ孃の奉天出發は八月二日で大阪に五泊して四日午前中に立川着の豫定であるなほ東京到着の上は飛行協會で赤色有功章を贈ることゝなつてゐる

カザンへ向ふ

【モスコー廿九日發電】日英連絡飛行家アミー・ジョンソン孃は二十九日午前九時四十分(日本時間午後四時四十分)常地發カザンへ向つた

彌生遊廓にも
モダン風吹く

龍山彌生遊廓では熱両のモダン化に對抗すべく先づ○丸がトップを切つて樓屋を洋式に改造し、ホールを設けバンドを備へてすつかりモダンになり娼妓も新たに内地から十余名を抱へ込み大々的に營業を開始したので他樓では大恐慌を來たしそれ〴〵對策を練つてゐるが、花月は目下○丸の跡をうけて改造の準備中である

◇―仁川に着水の海軍機

八月廿五日頃には
極地に達する見込み
前進中ノ一號

【ノーチラス號にてウイルキンス大尉二十九日發電】今朝七時ブリスマス灣を發したノーチラス號は英佛海峽をベルゲンに向つて順調に航行中である、エンヂンはすばらしく好調子でこの調子では八月一日にはベルゲンに到着することが出來る見込みである
同地で最後の準備を整へ遲くとも更に四日までにはトロムゼー(ノールウエー北部)に向け第三段航程に旅立つ豫定である、トロムゼーでは單に燃料を補給するだけだから八月七日にはいよ〳〵このノールウエー最北の北極洋の眞只中に乘り出すべくわれ〳〵の豫想では恐らくスピッツベルゲン島の北方白岬ばかりまでは多分氷原はないらしく、此の地點からいよ〳〵我が探檢隊の本領を發揮すべき氷底潛航の本舞臺が始まる しかして八月半ばまでにはこの地點に達する見込みで此處から一日少くとも五十哩以上の氷底潛航を行つて八月廿五日頃には極地に達することが出來る考へである

海軍機、大連着
相前後して無事に

【大連廿九日發電】佐世保航空隊の水上機、五機は午後三時半二機、午後五時三十分三機無事大連に着水した

【大連二十九日發電】平壤を出發した大村海軍航空隊の戰鬪機五機は午後七時攻擊機四機は午後七時十分それ〴〵大連に無事到着した

京水バスと自轉車正面衝突
自動車顛覆して
三名重傷を負ふ

廿九日午後一時二十五分始興郡東面安養里坪村三叉洞入口で京水バス京四九五號=運轉手鄭仁燮(二こ)が京城に向け疾走中安養に向け自轉車で疾走中の西二面安養里一〇〇朴吉東長男朴慶錫(こ)と正面衝突し自轉車をはねとばし自動車顛覆して乘客三名を負傷させ運轉手鄭仁燮、女車掌曹春成(こ)の三名は何れも重傷を負ひ鐵道病院に收容された、原因はバスが規定外の速力を出した爲

荷牛車大暴れ
少年を轢殺す

廿九日午後八時廿五分頃永登浦四三一番地先で始興郡東面始興里一四二朴成仁(こ)の荷牛車が逸走、大暴れし住所姓名不詳の十五歳位の少年を轢殺した

京仁バスとトラック
四名が重輕傷

廿九日午前十時半頃永登浦驛栗津間(北面番大里)方で滿員里行京仁バス京五六八號=運轉手崔二道が疾走中道路にあつた鐵道工事に從事中のトラック京一〇三六號=運轉手金基福がバスを避けんとしバックしバスの胴腹に突き寄り乘客水原邑北水里伍景容(こ)永登浦三四六郵富福(こ)永登浦高永基(こ)の四名〇トラック助手崔應業(こ)の四名

日米對抗水上豫選
=第二日成績=

【東京電報】日米對抗水上競技出場日本選手豫選大會第二日は二十九日午後六時五十分より神宮プールに擧行氣溫二十五度水溫二十三度

▲女子百米自由決勝 一、小島一枝(福山高女)一分二十秒二、松澤初穗(日本女子體專)三、戶張はつ(愛知淑德)
▲四百米自由型決勝 一、武村寅雄(明)五分二秒二 二、大横田勉(明)三、安田末吉(明)
▲女子四百自由決勝 一、森岡はつ子(茨城)六分十秒八(日本新記錄)二、永井峰子 三、市口初子(日本女子高商)
▲二百米平泳決勝 一、鶴田義行(明)二分五三秒六 二、小池禮三(沼津商)三、塚原茂樹(早)
▲女子百米背泳決勝 一、加藤好子(淑德愛知)一分卌秒(日本新記錄)二、高野鶴枝(愛知淑德)三、松井キク(京都第二)
▲二百米背泳決勝 一、河津憲太郎(明)二分四三秒二、猪川正二(名古屋高商)三、鈴木政雄(明)
▲女子二百米自由型 一、鈴木里子(京都第二)二分五八秒二、森岡初子三、永井峰子
▲男子百米自由型 一、片山敏吉(明)一分一秒八 二、佐田德平(明)三、河石達吾(慶)
▲女子五十米自由型 高橋は四着となり落選 一、松澤初穗三二秒二、戶張初子三、宮崎雅子
▲男子千五百自由 一、横山隆司(早)二〇分三〇秒八、二、牧野正藏(早付中學)三、鈴木重孝(明)
▲男子百米平泳 一、鶴田義行(明)一分一七秒二、二、小池禮三、三、原基(?)
▲男子百米背泳 一、河津憲太郎 一分一二秒六、二、鈴木政雄 三、猪川正二
▲男子三百米自由 一、高石勝男二分一九秒四、二、大横田勉 三、片山敏吉

オール京城水泳選手
今夜奉天へ

來る八月二日奉天において開催されるオール奉天對オール京城の第二回對抗水上競技に出場のためオール京城の一行十二名は三十日午後七時二十分京城驛發遠征の途に上るが一行は左の如くである
監督 早稻田(鐵道)主將中田(城大)上野(高工)淵上(城大)長谷川(鐵道)稻田(鐵道)瀨川(京中)池尻(京中)野村(龍中)都築(善隣)沼田(善隣)木下(師範)
なほオープン競技のダイヴィングに出場のため宮田、岩間、田中(何れも鐵道)の三選手が行を共にするはず

横領青年

住所不定大邱修(こ)は本町署山口刑事の手で取調べ中である、右は數年前から姉婿に當る府内新町四番地雜貨商阿部伊之助方で雇はれ中賣掛金を横領し更に開城で人夫賃をも横領してゐたものである

淋病 ゴノチール
斷然たる決心を以て即時お求めあれ
男女、淋毒性、膀胱炎、尿道炎等に對し遠慮なく治療の目的を達し且何等副作用なき最も卓越せる新劑なり
一回三粒效果正に百パーセント
百球入 一圓五十錢 三百球入 二圓卌錢
代引送料五十錢 現金ハ送料不要
大阪東區伏見町二 振替大阪六九〇〇番 西村久合名會社

時計蓄音器 月賦販賣を致します
貴金屬 寶飾品其他金商品
弊店は口錢半減賣上三倍主義實行のため現金値で以て
品質に於て=價格に於て=大量取扱ひに於て=
我が大阪市時計卸商村木本店は常に諸外國時計會社と直接大量取引をして居ります
弊工場ローヤル柱時計は唯一の國産優良品にして常に大量産出しつゝあり
時は今! すぐ御用命を
御一報次第現品持參御高覧に供します
京城本町二丁目 時計 Ⓜ 村木時計店 電話本四七一、四七二

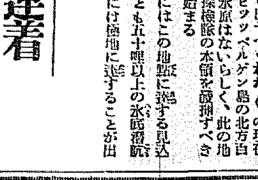

金剛山名物 登羅屋の黑羊羹 味が良く値が安い 電竜七七五
内金剛山探勝の中心地は摩訶衍であります
御宿泊料も低廉
内地式一泊(二食)二圓五十錢以上
中食七十錢以上
朝鮮式一泊(二食)一圓二十錢以上
中食五十錢以上
摩訶衍旅館 館主 高村芳太郎

年數御相談
恩給金融 誠實第一 親切第一
●秘密嚴守●恩給證書絶對責任保管●融通金全額即日貸出●新規取引●前引利息一切なし●利子手數料特別勉強
●御利用御希望の方は年額及年齡住所御記入の上封書にて直接大年金御照會を乞ふ●同一御利用主本位懇切相談
府川仁町九十 森田耕

新案特許 金網入襖 製造販賣 若草町 鶴表具店 電話本局四三三六番

内科 小兒科 今村病院 院長 醫學博士 今村豊八
往診は可成午後一時迄御申込みを願ひます
入院隨意 普通病室 隔離病室
京城 黄金町 大通り 府川 電話本局二一八三番(病院用) 一六五番(自宅用)

夏の皮膚病にデシチン
皮膚再生ヴイタミンA外用劑
夏のきづは癒りにくいものである、然し糜爛創面に本劑を塗布すれば非常に早く新しい表皮が出來て治癒する。
創面を刺戟しない、分泌が乾いて來る、繃帶がくツつかないでスラ〳〵と剝がれる、など「癒りにくいきづ」に對し世界的名聲を博せる治療劑。
水むし、股ずれ
糜爛性の皮膚病
膿み傷、たゞれ
東京・大阪 田邊商店
定價 一圓・五十錢 各地藥店にあり

京日案內

痔疾 諸病にて御困りの方は 神經系呼吸器生殖器 若草町曹洞宗別院内 自能療法研究所へ 電本一七一一

貸家 會社商店兼住宅向 煉瓦造二階建恰好の 家賃金町三丁目所在 黄金町三丁目 一六八 佐野 電本六七六番

賣家 築町二五瓦造平屋二棟建 延坪五十坪 渡江通十五瓦 二階建右番地トタン平屋 船山元町二丁目七七 伊予賓店

貸家 明治町十一番地 煉瓦造三階建 病院上新築 六疊八疊ベランダ 地下室付 六疊 電光一七六八

讓店 轉業の爲め居抜の儘格安に譲る 釜山市内目拔場所盛業中の雜貨タバコ店 釜山辨天町一の三七 良榮商內 電話四七三番

記帳 係帳集 計算上り廿五歳迄本人來談あれ 保證人二名を要す 太平通二丁目 向井時計店 電本二四二五

貸家 京城驛前 二階建六疊三室 四疊半一室 浴室物置水道電氣ガス完備 庭向日當良好 四圓間數 希望者は、電本三五四二 山本へ

貸家 京城太平通 二階建附 八疊六疊一臺半 六疊四疊半付(オンドル)階上六疊 ベランダあり 家賃五十五圓 旭町一 電本三三六九 白水

店員 入用市内に確實なる保證人を要す 京城旭町二丁目 電本二四二〇番 中島印刷所

至急 外交員募集年齡二十二歳以上市内地人にて確實なる保證人二名を要す 携帶者なるもの 黄金町三ノ一〇 スマヤ洋服店 電本二三九〇

恩給 四年分迄利子低下時代に鑑み大勉強 數料不要證書引換即時立替金渡す 京城府若草町四六番地 電話本二三八六二番 西村商店

恩給 時代に鑑み大勉強 利率低下 立替金は信用ある店を撰ばれよ 京城驛前吉野町入口東上 九一一 公簡々務局居 江州屋本六

特別案內
淋疾・徽毒・痔ぢ
京城明治町(浪花館裏三町) 電本三〇九 塩井醫院

學藝

夏の蟲を語る（一）

理學博士　横山桐郎

自然のジャズ蟬

盛夏の太陽が入梅といふ灰色のポテ〳〵した幕の後ろから、唐突に顔を突き出すと、あらゆる生物にまじつて小さな生命の持主の虫も、また元氣を取りもどして躍り出す。小樹に似合はない甲高い聲を絞つて鳴き立てるニイ〳〵蟬を皮切りとして、臨の樹の藍、森の繁みからは賑とりどり〳〵の蟬が待つてましたとばかりに得意の合唱をやり出す。蟬の合唱、それは夏にはなくてならない景物の一つだけれども何と又喧がしい事でもあらう。

夏木立しげき梢に鳴く蟬の
聲きくからに暑くもあるかな　三位　源賴綱

それはかりおやない、彼は横井也有は

蟬の聲松切らばやと思ふかな

と詠んで彼を排斥してゐる。だが斯くして歌人や俳人から非難されるのは蟬の中でも一と際聲音の持主である油蟬や熊蟬あたりの連中で、彼等は暑い日盛りを目がけてジヤン〳〵鳴き立てるから暑いので、朝と夕暮とに限つて鳴くあのひぐらしや、立秋の時分からヒヨツコリと現はれて『つく〳〵惜い』と云つて夏の去るのを嘆いてでもゐるやうな『つく〳〵法師蟬』などは誰からも好かれてゐるだからひぐらしは

桐は時となけども君戀ふる
手弱女吾れは時わかずなく　萬葉集

と歌はれつく〳〵法師は

此世をばつく〳〵うしと鳴きすてゝ
又いか様に身をばかへけむ　桂園

（横山桐郎博士）

と詠まれてゐる。

この仲間は命の果敢ない事や、その鳴ひの翅のうすいのを人間の儚さになぞらへたりして詠んだ歌が澤山にある。又日本ばかりでなく古代ギリシャの詩人なども蟬に對してはいろ〳〵大袈裟な讃辭を呈してゐる。

兎に角この虫はやかましい事の代表でもあるが、又不思議にいろいろな方面、殊に文人雅客の間に相當な人氣を持つてゐる事は、近來流行のジヤズと同様、何だか棄て難いところがあるからだ。

勤勉力行の模範蟻

樹の上では蟬がいゝ氣持にジヤズつてゐる時、土の上を見るとギラギラと照く眞夏の陽の下では、勤勉家の蟻の一族がセッセと稼いでゐる。彼等は御承知の通り何千何萬といふ者が集つて一家族をつくつて生活してゐる―彼等はそれこそ何千何萬をうつても、それは何れも一匹の母蟻から生み出された骨肉である。然し其の雌雄を除いた殘りの大衆は、生殖器の發育不完全なため、生殖力を持たない石婦であるだから彼等には生れつき性慾がなく一生を食ふ事と勞働とに奉仕すべく運命づけられてゐるのである。かうして彼等の一團の中には、雌と雄とを含んだ生殖階級と石婦から成る勞働階級との二大階級が對立してゐて、一方は只子孫の製造、他方は一意勞役に從つてゐる。そうして家族の大部分を占めてゐる勞働者連は自分の口だけでなく、非凡な生殖力を持つたいはゆ女王に依つて、後からく〳〵と產み出される子供の食事も用意してやらねばならない。

卽ち小さな小蟻が炎天の下を苦勞をしながら擔いで行くビスケットのかけら、大勢の者が力を協せて曳いてゆく毛虫の死體、みみずの死骸は、皆其の巣に待つ同僚への食事、更に背後に控えてゐる嬶い者への贈りものなのである

蟻一つあかきみゝずの亡き骸を
日に二尺ほど曳きて日暮れぬ　啄木

勤勉力行、扭互扶助それはたとへ蟻では自覺を持たない本能的行爲になつて了つてゐるにもせよ、確かに吾々をして感嘆せしむるに値するものがある。だが斯くした勤勉努力の代表者も、生活に迫られての結果行列を作つて家へ上り込み砂糖龍を占領して憎がられたり御菓子を失敬して叩き潰されたりする事がある。それはかりおやない、時にはとんだ罪つくりをやらかす事さへある。

蟻一つ娘ざかりを裸にし

の一句は彼のエロ的犯罪を最も雄辯に語るものである

京城十景（二）

池邊貞喜

漢江　よごれた小舟の上で朝鮮の學生達がチャールストンを踊るところだチヨターといふのだ。水は海から押し上げて來る。江を遡る遊舟の中から妓生の青い顔が見にてタンタンと鼓が江面をひゞいてくる。波は波のしぶきは舟のゆらぎは不穏なをどる心臓のやうに舟は搖をうつ

宗教欄

無產鬪士は參禪を要す【上】

風顚漢

參禪とは見性だ、見性なくんば法なし、禪が佛法の總府として鐵然頭角を擢んで、居る所以は、只是の見性の一法あるが爲めである、其他の宗敎は敎理や敎相において随分と立派であるが、見性の一大事因緣が缺げて居る、禪俳範に充たざるの類だ

釋迦が十二年間雪山で難行苦行されたも、畢竟只見性せんがためであつた。臘月八日の見明星の端的は直にこれ見性だ、大地有情同時成道と叫んだも面白い事ちや、これより四十九年横說縱說の大自在を得られたが、しかしそれも見性せよと說いた迄だ、見性そのものは說けぬ、そこで最後に四十九年一字不說といつたのだ

達磨が十萬の波濤を越へて得々として來つたのも只この一著を得せしめんが爲めのみ、直指人心見性成佛は楞嚴の第一聲であつた、九年面壁はその標本である。見性して見れば直指といふも進了八刻の沙汰だ、逐浪の限量を免れぬからよ、そこを大灯は見慶見慶と云つてすらりと拔けた、五祖は攝則公案事々成辨すと云つた、向外馳求して商演となるなくんばよし。

見性は見性した者でなければ知れぬ事ではあるが、先づその定義を知つて置く必要がある。そうでないと胡亂に修行して貴重なるエネルギーを空費するちや磁石なくして大海を航する樣なものでどこを指してゆくべきか心元ない事夥だしいちや

一言にしてこれを言へば、見性とは自己の本體を徹見する事の略だ、禪宗で公案を練るのも畢竟これに打座するのも、乃至千七百則の葛藤悉く見性の一法あるのみ二あり三あるべき筈のものでない宇宙發日な〳〵乾坤只一人だ、二あり三あるのは間尖禪で役に立ためぞ便宜上、人生と宇宙と、そして社會の三方面からながめて見やう。

第一、人は何れより生れ來り死して何れに去るか、否もう一歩切實に歩を進めて、即今ここにかうして生きてゐる者は何者であるか否生きてゐるといふ意識は元來何者の所作であるかを返照し直觀して罪孺未分以前の自己本體に撞着せしめるのだ、釋迦は三界唯一心といつて、幾世の人をして、宗敎は唯心論であるの、觀念論であるの、乃至顚倒せる世界意識であるのといふ樣な誤解の種を撒いたが禪は自作主立體會真なりと喝破して、一大揚總をされた

海の神秘

潮流のイタヅラがコロンブスを助けた

海神として恐れる南洋土人

鄭船津山丸船長實驗談…(2)

鄭船津山丸の實驗した海上の火焰はその後英國汽船も同樣の怪奇に遭遇したことを報告してゐるさうである過般水產講習所の練習船雲鷹丸がカムチヤッカ方面の北太平洋上で『夜半木船のマストに約四米程の長さの青い焰が引掛つて仲々とれなかつた』との通信を寄せたが、これは海上に發生した燐の作用であつて、多年海上生活をしてゐる者は度々實見する事ださうだ。以上の怪奇は何れも夜半又は月明の出來事であるが、今度は白日の下に現はれた海の怪を物語つて見やう。

新日本の國旗を高く揭げた南洋はヤルート島の姬御前達はパスコントロールの目的で、熱に燃え立つその豐富な肉體を一日二度は必ず魔海の底に浸たす習慣がある。その對象である男子は長さ三間に足るか足らぬ獨木船を操つて常夏の潮逆でいはゆる『南洋の突人』との間にロマンスの花を咲かせてゐるが、勇猛果敢な彼等は時に獨木船によつて沖合三百浬の距離までも出漁してゐる。彼等の獨木船には木で組立てた極めて不完全な海圖と羅針盤とが備へつけてあるが、彼等は決して方向を誤つたことがないと威張つてゐる。唯彼等が最も恐れるのは『海神の惡戯』だといつてゐる。これに遭ふと如何に漕いでも船が逆行したり潮力を用ひずに船が十數浬の速さで運ばれたりするといふので、流石の南洋健兒もこれだけは降參してゐるが、これについて同樣の經驗をなした某船長の實話がある。某氏が水產講習所を出て遠洋漁業船に乘つてはじめての航海の際、或日かの航海を續けた或日、フト甲板に立つてゐると燒けつきさうな炎天の光をうけた海面に突如數十丈の高さの眞白な怪物が現はれたと見る間に、船は暗黒の水の上を急激な加速度で走り出した。そして怪物は相變らず船の後方數十間の距離を頻りに迫つてゐる。やがて三時間程にしてその怪物の姿は消ね去つたが、航路は相變らず險惡な色で不氣味な波を立てゝ居たが、その光景は全く鬼氣の身邊に迫るを覺えしめたといふ。これも種明しをすれば偉大なる海洋の神秘中に起つた小さな現象の一つにすぎない。最初に見た白い怪物は潮流を挾んだ波浪の姿であつて船は潮に乘つて走つたのである。潮流は海のいたづら者として常に科學者を悩ましてゐるが、コロンブスは潮流のお蔭でアメリカ發見をした。誠に潮流こそはコロンブスにとつては惠みの神?であつたのだ

從來日本でも、土佐の沿岸から神繩方面へかけては南洋の植物乃至器物が屢々漂着してゐるが、日本海方面で難破した船の器物類がハワイ附近まで漂つて行つた例もある。コロンブス、アゾールス島に漂着した見なれぬ人種の死體から彼航を思ひ立つたと傳へられてゐる。これ等は何れも潮流の惡戯に因るもので、明治四十五年の五月十日前後に、太平洋沿岸が未曾有の大荒れを見た際富樫子附近で遭難した一外國船の水夫にハワイ生れの廿三歳の男があつた。彼が逆巻く怒濤の中にその姿を呑まれてから約二週間の後、同船は幸にして修理をして航海を續け、醬瀬近海を過ぎて南に進んで行つたすると夕陽輝く右手の方にあたつて沖合から手をあげて招く人影がハツキリ見えてしかも助けを呼ぶ聲までが聞けて來た。これを認めた同船では直ちに停船すると共に三人の水夫がボートを卸して聲のする方へ漕ぎつけて見ると思はず三人共『オヤツ』といつたまゝ暫く茫然としてしまつた。それがまぎれもない銚子沖で波に浚はれた同僚のハワイ人であつたからである。勿論死んでから十數日も經たぬのであらうが魚の餌食にもならず此の附近まで流れ來た不思議さに船員達は吃驚して仕舞つたのだ

この事はその後米國の新聞に揭載されてゐた

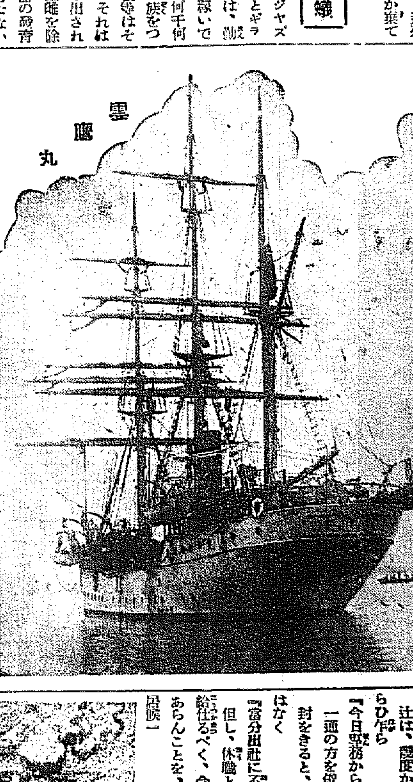

雲鷹丸

京日短歌會詠草

會報欄

おさなくてゆきし吾子なりむづかりてあらむと思ふ彌陀の御膝に　藤田一木

貝あさる砂濱やわく足跡のくぼみはやゝに水しめり來も　宮安俊

菫芽ぶく川の淺どをゆく鮒の立つる濁水はゆるやかなるも　日根野直

圃の家をめぐる秋の青葉のなつかしき風吹きくればゆれむそかな　大石汀

我のみと思ふ夜更けに涼みゐる人あるらしく蚊をうつ音す　平柳利渉

渺渺たる菜園の茄子よ大なる葉を打ひろげ並びたつかも　正宗歌郎

昇給をかくもよろこぶ母のあれば心ならずも退きがたきかな　土井

歎こゝろおのづから湧かむ我水は野趣ゆたかに明け暮るゝてふ（中山氏に）　木尾綾子

雨晴れて明るくなりし木の下道桐の二三葉ぬれ落ちて居り　渭川春爽

むらげなの中すぎゆけばよきかをりしらゆりの花ひとりひゝでて　柴田

裏畑ゆ茄子の葉面は光りつゝ陽ざしするどき梅雨晴れにして　石井潮花

草原は四角に刈られてテニスコートがもたげたあか土のにほひ　青木菱雄

窓近き松の上枝に雀一つ頭傾け部屋覗き居る　川本たくみ

ひとゝきの室の夕映にに刈りほせる麥束の色輝きて見ゆ　小高優也子

大門をくぐりて仰ぐ大雄殿の甍の波に陽炎のたつ　森谷信一郎

梅雨晴れの後のすがしさ日車の花におもたげに風に揺れつゝ　鎌倉風琴子

棧橋きしバケッの水を手シヤクリに乾きし庭へ夏はまき居り　床島秋月

ねもやらで歌思ひをれば秋の虫笹にすがりて羽根あはせたり　横田谷

梅雨晴れて軒のしづくに雨蛙姿を見つめて動くともせす　井上吾一

移り來てまた移らんと家探す借家住居の身のかるさかも　中平蘭香

けふ時の宜傳ならし樂隊が一節街を賑はしにけり　中山峠生

凍えた花（85）

伊藤松雄作　寺嶋柴明畫

窮路（三）

『何かで御座いますか？』

俊子も、氣が氣でなかつた。

『實は鐘子さんなんですが――』

桑子はホッとした。

辻は、態度かいひ惱さうにためらひ乍ら

『今日事務からの話でして――』

一通の方を俊子へ差出した

封をきると、理由も別に書いてはなく

『當分出社に不及候

但し、休職として、その手當支給仕るべく、今後とも充分御謹慎あらんことを、個人として希望致居候』

『お斷りしたんですけど、事務が、こんな例はないんだし、他人ちや戻つてまづいからと云ふお話で、私が、假に、受取を書いてまゐつたんですが』

辻は、顔の汗を、しきりに手巾で押さへた。

『いゝえ――それはどうもいろいろと――併し、鐘子が何と申しますか、つかんことを伺ふやうですが、休職などと申す例があるんで御座いませうか』

俊子は多少開き直つた形で聞いた。

『さア、それなんですよ、會社で、お屆けにあがつたまでなんですから、鐘子さん、お氣分のいい時に、ゆつくりと、お話し下さつた方が、よくはないかと思ふんで御座いますが』

『いゝえ、そりやア別に、何もあなたに御迷惑がかゝる事は無いと存じますの』

いつにもなく、俊子はキッパリといつた。

『ですけれど、さア、こんなお扱ひを、鐘子がお受けいたしますか如何ですか、何も休職手當の多少をいつてゐるんぢやアありませんの、とにかく、かうした、いはばとほり一遍の通知やなんかで…』

辻は、當惑したらしく默りかへつてゐた。

思はず俊子の聲は昂つてゐた。

『お母様！　お母様！』

鐘子のよぶ聲がした。

併し俊子の耳には入らなかつた

桑子は耳ざとくきゝつけたが、さてこの場合、出かけてゆく氣にはなれなかつた。

（誰だつて厭な役目だから）

桑子は辻の立場も同情してゐたと、茶の間の障子に、人影がうつつた。

『あら、お姉様よ！』

『ね？』

俊子がふりかへると、鐘子の蒼白い顔が、覗きこんだが、辻が來合せてゐるとは思はなかつたらしく、

『あら！』

その場に、立ちすくんでしまつた。

『辻さんだからかまやしないぢやないか』

俊子は、この場の空氣を取りつくらふ風に、態とらしく笑つた。

が、辻も桑子も、固くるしく息をのみこんだ。

廊下に立つてゐる鐘子は默つてゐた。

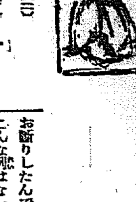

圍碁新局（二）

先　河合菊次（三段）　坂口常治郎（初段）

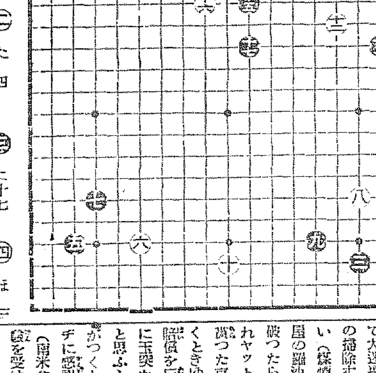

一 は四	二 た四	三 に十七	四 ほ三	
五 れ十六	六 か十六	七 た十四	八 に十四	
九 へ十六	十 ぬ十七	十一 り三	十二 ほ六	
十三 は七	十四 ろ三	十五 り五	十六 る五	
十七 り七	十八 は三	十九 ろ三	二十 に四	

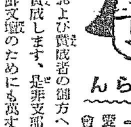

讀者らん

▲二十八日の本欄『若草を愛する會』の提唱者および賛成者の御方へ――大いに賛成します、是非支那波瀾の上兩鮮文壇のためにも萬丈の氣を吐きませう（京城府漢江通三ノ五五小松原螢氣樓）▲南大門通五丁目の菓子製造卸店さん製造場の醱突の煤煙が毎日四方へ飛散するので大迷惑してをります、どうか醱突の掃除丈はこれから切々して下さい（煤煙迷惑子）▲芳賀の家宝突破つたら損害賠償金十五圓請求さ國の羅紗をほんの分るか分らぬ位れヤットの事で大枚十圓にまけて貰つた京城のフアン芳賀の家で突くときゆめ〳〵金十圓なりの損害賠償を忘れ給ふな僕も十圓で永久に玉突から足を洗ふことが出來ると思ふと胸がつた十圓もあきらめがつくし、反つて芳賀の家のオヤヂに感謝しよ　いやらな氣もする（南米倉町生）▲東亞中學校の試驗を受けさせたいと存じますが夜間でよろしうございますが大島町附近のお方で子供のお相手して下さる方はありませんでせうか（子持つ親生）▲二十七日午後三時過ぎ大和館でお買物下さつた方十圓に一圓札三枚落ちて居ましたから御相談交番へ屆けて置きました（大和軒）▲當所で目下軟式庭球倶樂部を新設し練習中ですが相手がないので困つてをります何方か御相手下さいませんか當所五組までは何時でも御相手致します（馬水源地武智）▲廿四日本町西大門山元樂マンドリンその他格安にて讓受けたし價格および送付料左記に御通知相煩度（平北大楡洞面田秀）▲便所に蠅が澤山發生して非常に困つて居ます何かよい消毒藥か全滅の方法はありませぬか（蝿に困る生）▲役所勤めの內地人二人、十八歲、二十歲裁縫を習ひたいのですが午後一時から九時頃まで働かして下さいませんか一人でも構ひません報酬を望みません（龍本二三九七▲生）

今日の新刊

（書籍局調べ）

（邦文部）▲工務之友（創刊號）須子素直▲朝鮮工業協會々報（第五號）遊谷禮治▲月報（第七五號）上田耕一郎▲東京商業興信所朝鮮內報（七月號）滿尾義▲ボムパラム（八月號）野末一▲週刊貸家案內（第一三五號）稻葉幸郎▲南鮮七週報（第一一五號）米井三郎▲京城藥報（第三五四號）土井徳次郎

（鮮文部）▲農村少年（第四號）申常澈▲期滿書籍教材要領　李光洙

出版界

●道（八月）三十錢、東京神田北神保町三宏道社

●婦人俱樂部（八月）今後の娘教育は職業本位か主婦本位か（十六氏）別世界を語る座談會、人氣の夫人たち（柳原白蓮）職業を持つ婦人の家人君兒百話、十六博士の懇談した姙娠法避姙法、その他記事をはじめ、隣邦中國の方面の貿盆と興味の記事をあつめてゐる。なは創作は蝕める春（菊池寬）悲しみの天使（中村武羅夫）子（鶴見祐輔）處鏡眞人（佐々木邦）さけぶ雷鳥（吉川英治）鉄腕寺物語（橋爪健）愛のロッケ（津村京村）の七篇、附錄には化粧品飲食品、日常藥品家庭療法百種を折本として添へてゐる（五十錢）東京本郷駒込大日本雄辯會講談社

●プロレタリア短歌（七月）十錢東京世田ヶ谷町世田ヶ谷二八〇渡邊方プロレタリア短歌發行所

●實業之世界（八月倍大號）財界實話號として、岩下清周と北濱銀行破綻事件、東京市不正鐵管事件の眞相、鐵砲屋大倉喜八郎と彰義隊、三井吉河主人と番頭、丸ビル時是近田郎機とは何者？、マルセーユで生れローマで育つた若尾璋八、甲太郎の殺心、古本屋から叩き上げた岩波茂雄等興物語をはじめ二千萬圓を費消した九軌事件の眞相、フーザア景氣は何處へ行く（高橋龜吉、小汀利得、勝田貞次）父と子と財政問題（安部磯雄ほか三家）經濟時事解說（匝見日出雄山崎靖純）その他を收む（特價六十錢）東京芝愛宕町三ノ三二その社

●文學時代（八月）世界秘密結社秘話にはフリー・メーソン結社の話（小牧近江）東洋秘密結社物語（中野江漢）米國の殺團KKK團（稻原勝治）の三篇を、世界を震撼させた最近の人物には國際的妖婦マタ・ハリ（松本恒）狂王カホーネを繞りて（松本泰）薄倖の羅馬尼亞ヘレン皇后（岡田梓夫）の三篇を入れ、マゾヒズム小說集三篇（マゾホ作）夏の新感覺派（龍胆寺雄、中村進治郎、今和次郎）夏の隨筆（北秋、柳虹、鉱二郎、大泉、武羅）飴石道の怪談（五篇）懸賞當選『吾等町を語る』十篇、小說には尾崎士郎、黑島傳治、矢田津世子、武田麟太郎その他の諸家執筆（四十錢）東京牛込矢來町新潮社

●海外（八月）南洋發展大座談會號として井上雅二（海外興業社長）神田正雄（本社長）その他官民拓殖關係當業者十二名家の會同の座談會記事を始めたほかに習科聯刊五十年（三田忠一）ブラジルの興趣業（赤尾漁郎）アルゼンチン國方面に活躍する邦人（安田榮藤）その他海外の紹介を努めてゐるが、朝鮮關係のものには、朝鮮總督總監に投げられた試金石（撫養己之助）朝鮮統治と方針と鮮人移住問題の關係（米山學人）のほかに朝鮮特雜版として朝鮮財界人の素描、時事題留その他を揭げてゐる（四十錢）東京落合町文化村その社

●調査月報（七月）三十錢、朝鮮總督府

●鄕土科學（十號）鄕土科學に於ける社會學的方法（小山榮三）鄕土教育に關する二三の考察（船越源一）新渡戸博士の人口論（小田內通敏）大阪市の構造を論る三つの角度（石川榮翮）その他（三十五錢）東京神田北甲賀町二三刀江書院

●同仁（八月）二十錢、東京神田北神保町二〇同仁會

●朝鮮山林會報（七月）三十錢、朝鮮總督府山林部內朝鮮山林會

●圃（一五六號）京城林町二七二朝鮮文藝社

●明日の兒童（八月）白鳥省吾、北村壽夫、無瀬無絃、加藤一夫、武者小路實篤、貴柳道樹、原田三夫、加來琢磨、小川未明、尾關岩二、岩野好秀その他の諸家執筆、グラフ版『農村と兒童』を添ふ（三十五錢）東西巣鴨町宮仲二四三二その社

中央館　マキノ　帝キネ
廿八日ヨリ三日間提供
若日の光　全八卷
男見るべからず　全八卷
涙　全八卷

東亞俱樂部
廿八日より三日間上映
影法師大會
家庭難船誌
キイトンの珍勇一番槍

京龍館
都會を縫ふ針

演藝案內
大正館
探偵の巻
グレン・トライオン氏 バッシー・ルス・ミラー孃主演

喜樂館
紋三郎の秀　九卷
朗らかに泣け　十卷
太平洋横斷
金忠輔

阿波共同汽船出帆
空中脫線一萬哩
鬼神の血煙

仁川出帆豫定
鮮航同盟會　仁川支部
野口商會

釜山出帆　木浦出帆　元山出帆　仁川出帆　朝鮮郵船　日本郵船出帆　大連汽船　定期出帆朝鮮郵船